



16. Beteiligungsbericht der Stadt Weiden i.d.OPf.

Impressum:

Ausgearbeitet auf der Grundlage der vorliegenden Geschäftsberichte 2014.

Herausgegeben von der Stadtkämmerei –Zentrales Controlling— der Stadt Weiden in der Oberpfalz

Weiden i.d.OPf., im Januar 2016

Stefan Hausdorf

Stadt Weiden i.d.OPf.
Controlling, Beteiligungsmanagement
Dr.-Pfleger-Straße 15
92637 Weiden

Telefon: 0961 81-2011
Telefax: 0961 81-2019
E-Mail: Stefan.Hausdorf@weiden.de
Internet: www.weiden.de

Inhaltsverzeichnis

<i>Impressum:</i>	2
<i>Inhaltsverzeichnis</i>	3
<i>Vorwort</i>	8
<i>Übersicht über die Beteiligungsunternehmen</i>	10
<i>Gesamtübersicht über die Beteiligungsunternehmen 2014</i>	11
Abwasserentsorgungsgesellschaft mbH Weiden i.d.OPf.	13
<i>Allgemeine Angaben</i>	13
<i>Gegenstand des Unternehmens</i>	13
Kliniken Nordoberpfalz AG	14
<i>Allgemeine Angaben</i>	14
<i>Gegenstand des Unternehmens</i>	14
<i>Beteiligungsverhältnisse</i>	14
<i>Besetzung der Organe (aktuell)</i>	15
<i>Gesamtbezüge der Mitglieder der Geschäftsführung</i>	16
<i>Lage des Unternehmens</i>	16
<i>Kreditaufnahme im Geschäftsjahr 2014</i>	17
<i>Daten der Bilanz</i>	18
<i>Daten der Gewinn- und Verlustrechnung</i>	19
Gesundheitservice Oberpfalz Nord GmbH	21
<i>Allgemeine Angaben</i>	21
<i>Gegenstand des Unternehmens</i>	21
<i>Beteiligungsverhältnisse</i>	22
<i>Besetzung der Organe (aktuell)</i>	22
<i>Gesamtbezüge der Mitglieder der Geschäftsführung</i>	22
<i>Lage der Gesellschaft</i>	22
<i>Kreditaufnahme im Geschäftsjahr 2014</i>	22
<i>Daten der Bilanz</i>	23
MVZ Weiden GmbH	24
<i>Allgemeine Angaben</i>	24
<i>Gegenstand des Unternehmens</i>	24
<i>Beteiligungsverhältnisse</i>	24
<i>Besetzung der Organe (aktuell)</i>	25
<i>Gesamtbezüge der Mitglieder der Geschäftsführung</i>	25
<i>Lage des Unternehmens</i>	25
<i>Kreditaufnahmen im Geschäftsjahr 2014</i>	25
<i>Daten der Bilanz</i>	26

MVZ Stiftland GmbH.....	27
Allgemeine Angaben	27
Gegenstand des Unternehmens.....	27
Beteiligungsverhältnisse	27
Besetzung der Organe (aktuell).....	28
Gesamtbezüge der Mitglieder der Geschäftsführung.....	28
Lage des Unternehmens.....	28
Kreditaufnahmen im Geschäftsjahr 2014.....	28
Daten der Bilanz.....	29
St. Laurentius gemeinnützige GmbH.....	30
Allgemeine Angaben	30
Gegenstand des Unternehmens.....	30
Beteiligungsverhältnisse	30
Besetzung der Organe (aktuell).....	30
Gesamtbezüge der Mitglieder der Geschäftsführung.....	31
Lage des Unternehmens.....	31
Kreditaufnahmen im Geschäftsjahr 2014.....	31
Daten der Bilanz.....	32
Hospiz St. Felix gemeinnützige GmbH.....	33
Allgemeine Angaben	33
Gegenstand des Unternehmens.....	33
Beteiligungsverhältnisse	33
Besetzung der Organe (aktuell).....	33
Gesamtbezüge der Mitglieder der Geschäftsführung.....	34
Lage des Unternehmens.....	34
Kreditaufnahmen im Geschäftsjahr 2014.....	34
Es wurden keine Kredite aufgenommen.....	34
Daten der Bilanz.....	34
Stadtbau GmbH Weiden.....	35
Allgemeine Angaben	35
Gegenstand des Unternehmens.....	35
Beteiligungsverhältnisse	35
Besetzung der Organe (Stand 31.12.2014).....	36
Gesamtbezüge der Mitglieder der Geschäftsführung.....	36
Lage des Unternehmens.....	36
Kreditaufnahme im Geschäftsjahr 2014.....	37
Daten der Bilanz.....	37
Daten der Gewinn- und Verlustrechnung.....	38
Weidener Gesellschaft für Stadtentwicklung und Immobilienbetreuung GmbH (WGS)	39
Allgemeine Angaben	39
Gegenstand des Unternehmens.....	39

<i>Beteiligungsverhältnisse</i>	39
<i>Besetzung der Organe (Stand 31.12.2014)</i>	40
<i>Gesamtbezüge der Mitglieder der Geschäftsführung</i>	40
<i>Lage des Unternehmens</i>	40
<i>Kreditaufnahme im Geschäftsjahr 2014</i>	40
<i>Daten der Bilanz</i>	41
<i>Daten der Gewinn- und Verlustrechnung</i>	42
Festplatz Weiden GmbH	43
<i>Allgemeine Angaben</i>	43
<i>Gegenstand des Unternehmens</i>	43
<i>Beteiligungsverhältnisse</i>	43
<i>Besetzung der Organe (Stand 31.12.2014)</i>	43
<i>Gesamtbezüge der Mitglieder der Geschäftsführung</i>	43
<i>Lage des Unternehmens</i>	43
<i>Daten der Bilanz</i>	44
<i>Daten der Gewinn- und Verlustrechnung</i>	45
Volkshochschule Weiden i.d.OPf. gemeinnützige GmbH	46
<i>Allgemeine Angaben</i>	46
<i>Gegenstand des Unternehmens</i>	46
<i>Beteiligungsverhältnisse</i>	47
<i>Besetzung der Organe (31.12.2014)</i>	47
<i>Gesamtbezüge der Mitglieder der Geschäftsführung</i>	48
<i>Lage des Unternehmens (Stand: 31.12.2014)</i>	48
<i>Kreditaufnahme im Geschäftsjahr 2014</i>	48
<i>Daten der Bilanz</i>	49
<i>Daten der Gewinn- und Verlustrechnung</i>	50
Kompetenzzentrum für regionale Bildungsdienstleistungen gemeinnützige GmbH	51
<i>Allgemeine Angaben</i>	51
<i>Gegenstand des Unternehmens</i>	51
<i>Beteiligungsverhältnisse</i>	52
<i>Besetzung der Organe (aktuell)</i>	52
<i>Gesamtbezüge der Mitglieder der Geschäftsführung</i>	52
<i>Lage des Unternehmens</i>	52
<i>Kreditaufnahme im Geschäftsjahr 2014</i>	52
<i>Daten der Bilanz</i>	53
<i>Daten der Gewinn- und Verlustrechnung</i>	54
Energie-Technologisches Zentrum Weiden i.d.OPf. gemeinnützige GmbH	55
<i>Allgemeine Angaben</i>	55
<i>Gegenstand des Unternehmens</i>	55
<i>Beteiligungsverhältnisse</i>	55
<i>Besetzung der Organe (aktuell)</i>	55

<i>Gesamtbezüge der Mitglieder der Geschäftsführung</i>	56
<i>Lage des Unternehmens</i>	56
<i>Kreditaufnahme im Geschäftsjahr 2014</i>	56
<i>Daten der Bilanz</i>	57
<i>Daten der Gewinn- und Verlustrechnung</i>	58
Kommunalunternehmen Stadtwerke Weiden i.d.OPf. Anstalt des öffentlichen Rechts der Stadt Weiden i.d.OPf.	59
<i>Allgemeine Angaben</i>	59
<i>Gegenstand des Unternehmens</i>	59
<i>Beteiligungsverhältnisse</i>	59
<i>Besetzung der Organe (aktuell)</i>	60
<i>Gesamtbezüge der Mitglieder der Geschäftsführung</i>	60
<i>Lage des Unternehmens</i>	60
<i>Kreditaufnahme im Geschäftsjahr 2014</i>	60
<i>Daten der Bilanz</i>	61
<i>Daten der Gewinn- und Verlustrechnung</i>	62
ZukunftsEnergieNordoberpfalz GmbH	63
<i>Allgemeine Angaben</i>	63
<i>Gegenstand des Unternehmens</i>	63
<i>Beteiligungsverhältnisse</i>	63
<i>Besetzung der Organe (aktuell)</i>	63
<i>Gesamtbezüge der Mitglieder der Geschäftsführung</i>	64
<i>Lage des Unternehmens</i>	64
<i>Kreditaufnahme im Geschäftsjahr 2014</i>	64
<i>Daten der Bilanz</i>	65
<i>Daten der Gewinn- und Verlustrechnung</i>	66
Sonnenpark Tännenberg GmbH & Co. KG	67
<i>Allgemeine Angaben</i>	67
<i>Gegenstand des Unternehmens</i>	67
<i>Beteiligungsverhältnisse</i>	67
<i>Besetzung der Organe (aktuell)</i>	67
<i>Gesamtbezüge der Mitglieder der Geschäftsführung</i>	67
<i>Lage des Unternehmens</i>	68
<i>Kreditaufnahme im Geschäftsjahr 2014</i>	68
<i>Daten der Bilanz</i>	69
<i>Daten der Gewinn- und Verlustrechnung</i>	70
Sonnenpark Hütten GmbH&Co. KG	71
<i>Allgemeine Angaben</i>	71
<i>Gegenstand des Unternehmens</i>	71
<i>Beteiligungsverhältnisse</i>	71
<i>Besetzung der Organe (31.12.2014)</i>	71
<i>Gesamtbezüge der Mitglieder der Geschäftsführung</i>	72

<i>Lage des Unternehmens</i>	72
<i>Kreditaufnahme im Geschäftsjahr 2014</i>	72
<i>Daten der Bilanz</i>	73
<i>Daten der Gewinn- und Verlustrechnung</i>	74
Be-On eingetragene Genossenschaft	75
<i>Allgemeine Angaben</i>	75
<i>Gegenstand des Unternehmens</i>	75
<i>Beteiligungsverhältnisse</i>	75
<i>Besetzung der Organe (aktuell)</i>	75
<i>Gesamtbezüge der Mitglieder der Geschäftsführung</i>	76
<i>Lage des Unternehmens</i>	76
<i>Daten der Bilanz</i>	76

Vorwort

Die Gemeindeordnung für den Freistaat Bayern regelt in Art. 94 Abs. 3, dass die Gemeinden zur Information der Bürger einen Beteiligungsbericht zu erstellen haben. Es sind Unternehmen in einer Rechtsform des privaten Rechts aufzuführen, an denen die Stadt Weiden i.d.OPf. unmittelbar oder mittelbar mit **mehr als 5 %** beteiligt ist.

Die Stadt Weiden i.d.OPf. erfüllt im Wirtschaftsjahr 2014 bei folgenden Unternehmen die obigen Kriterien der Beteiligung:

- **Kliniken Nordoberpfalz AG**
- **Gesundheitsservice Oberpfalz Nord GmbH**
- **MVZ Weiden GmbH**
- **MVZ Stiftland GmbH**
- **Haus Laurentius der Kliniken Nordoberpfalz gemeinnützige GmbH**
- **Hospiz St. Felix gemeinnützige GmbH**
- **Stadtbau GmbH Weiden (SGW)**
- **Weidener Gesellschaft für Stadtentwicklung und Immobilienbetreuung GmbH (WGS)**
- **Festplatz Weiden GmbH**
- **Volkshochschule Weiden i.d.OPf. gemeinnützige GmbH**
- **Kompetenzzentrum für regionale Bildungsdienstleistungen gGmbH (zrb)**
- **Energietechnologisches Zentrum gemeinnützige GmbH**
- **Kommunalunternehmen Stadtwerke Weiden i.d.OPf. Anstalt des öffentlichen Rechts**
- **Zukunftsenergien Nordoberpfalz GmbH**
- **Sonnenpark Tannesberg GmbH**
- **Sonnenpark Hütten GmbH&Co KG**
- **Be-On eingetragene Genossenschaft**

Neugründungen oder Beteiligung im Jahr 2015 und 2016:

- **Max-Reger Congress&Event GmbH**
- **Stromnetz Weiden GmbH&Co.KG**
- **Stromnetz Weiden i.d.OPf. Verwaltungs GmbH**
- **Ambulante Palliativversorgung Nordoberpfalz eG**

Der folgende 16. Beteiligungsbericht soll, wie die vorangegangenen, den Bürgerinnen und Bürgern einen Überblick über die wirtschaftliche Betätigung der Stadt Weiden i.d.OPf. geben und die einzelnen Beteiligungen transparent machen. Der aktuelle Beteiligungsbericht und die vorangegangenen können in der Stadtkämmerei –Zentrales Controlling– eingesehen werden.

Übersicht über die Beteiligungsunternehmen

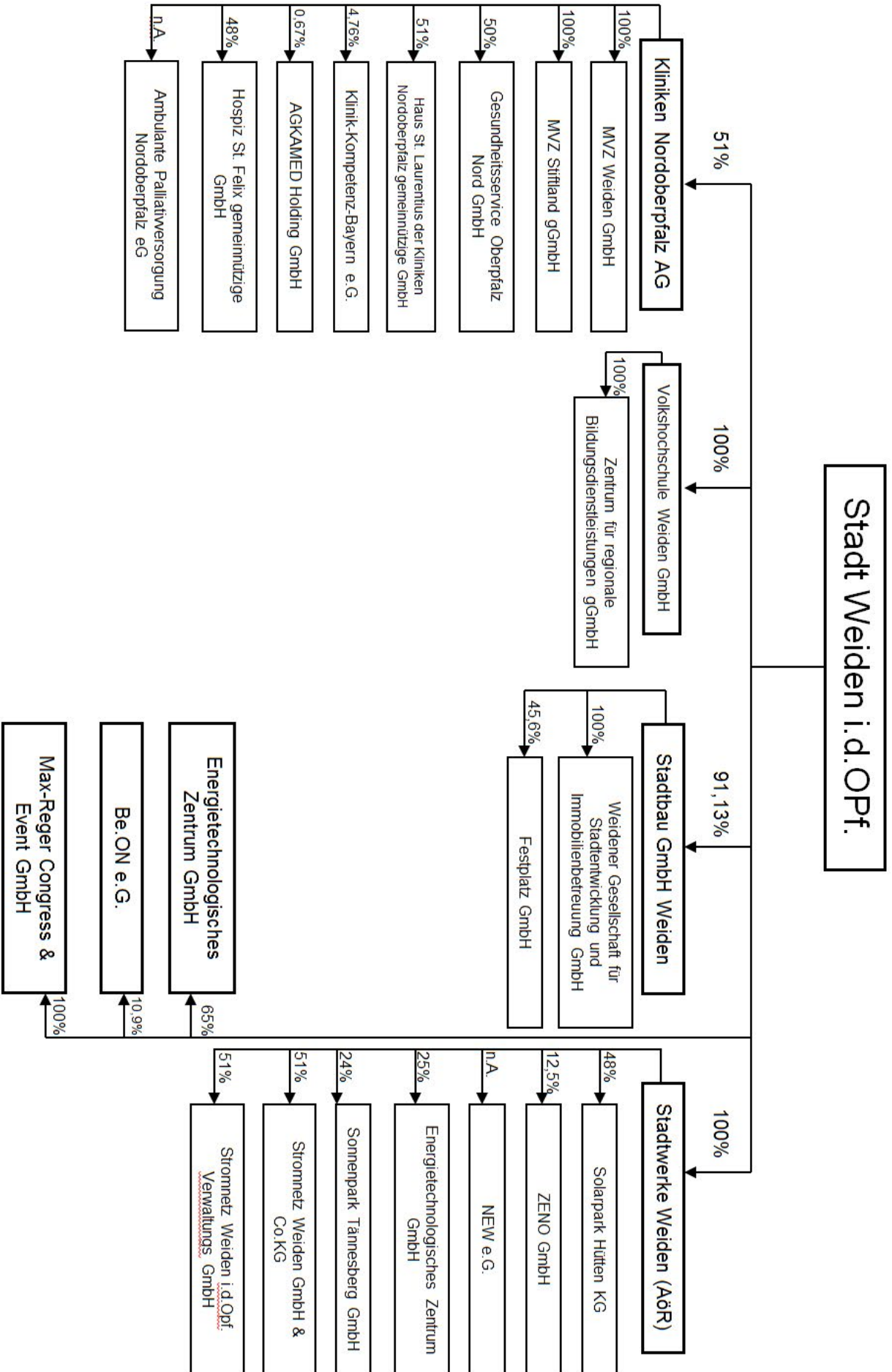

Gesamtübersicht über die Beteiligungsunternehmen 2014 (Stand 31.12.2014)

Unternehmens- bezeichnung	Anteil der Stadt	Umsatz	Jahres- überschuss (+)/ fehlbetrag (-)	Eigenkapital
Kliniken	51,00 %	189.230,6 T€	62,5 T€	16.836,8 T€
Gesundheitsservice	***) 25,50 %	k.A.	27,3 T€	115,0 T€
MVZ Weiden	***) 51,00 %	4.692,0 T€	185,8 T€	1.277,9 T€
MVZ Stiftland	***) 51,00 %	496,4 T€	-28,9 T€	-39,5 T€
St. Laurentius	***) 26,01 %	644,4 T€	-59,9 T€	-271,5 T€
Hospiz St. Felix	***)24,48 %	299,3 T€	0,1 T€	25,2 T€
Stadtbau Weiden	91,18 %	4.224,2 T€	642,8 T€	25.030,0 T€
WGS	***) 91,18 %	185,6 T€	0,0 T€	2.998,6 T€
Festplatz Weiden	***) 45,59 %	178,3 T€	9,0 T€	118,8 T€
VHS	100,00 %	1.165,0 T€	-105,0 T€	760,4 T€
ZRB	***) 100,00 %	996,5 T€	84,7 T€	141,5 T€
Stadtwerke Weiden	100,00 %	36.129,2 T€	469,1 T€	62.169,0 T€
Zeno	***) 12,5 %	71,0 T€	18,2 T€	89,0 T€
ETZ Weiden	65,0 %, ***)25,0%	86,0 T€	0,00 T€	24,8 T€
Sonnenpark Tännesberg	***) 24,00 %	1.072,5 T€	496,1 T€	7.794,0 T€
Sonnenpark Hütten	***)49,87	3.070,2 T€	417,2 T€	6.116,0 T€
Be.On	10,94 %	88,5 T€	14,2 T€	451,4 T€

Unternehmensbezeichnung	Investitionszuschüsse der Stadt	Ertrags-/Betriebsmittelzuschüsse	Bilanzsumme	Anzahl der Mitarbeiter
Kliniken	215,0*) T€	keine	250.704,4 T€	2509 **)
Gesundheitsservice	keine	keine	132,3 T€	keine
MVZ Weiden	keine	keine	4.098,0 T€	10
MVZ Stiftland	keine	keine	187,8 T€	7
St. Laurentius	keine	keine	533,1 T€	11
Hospiz St. Felix	keine	keine	325,6 T€	keine
Stadtbau Weiden	keine	keine	51.506,4 T€	21**)
WGS	keine	keine	9.868,0 T€	keine
Festplatz Weiden	keine	keine	2.381,2 T€	keine
VHS	483,0 T€	667,9 T€	1.097,9 T€	15
ZRB	keine	keine	415,9 T€	18
Stadtwerke Weiden	keine	keine	148.398,4 T€	136
Zeno	keine	keine	161,8 T€	1
ETZ Weiden	keine	71,8 T€	66,3	1
Sonnenpark Tannesberg	keine	keine	8.082,9 T€	keine
Sonnenpark Hütten	keine	keine	29.314,5 T€	keine
Be.On	keine	keine	685,6 T€	keine

*) Örtliche Beteiligung nach Art. 10 b FAG

***) ohne Auszubildende und sonstiges Personal

****) mittelbare Beteiligung

Abwasserentsorgungsgesellschaft mbH Weiden i.d.OPf.

Allgemeine Angaben

Rechtsform	:	Gesellschaft mit beschränkter Haftung in Liquidation
Sitz	:	Weiden i.d.OPf.
Anschrift	:	Reiterweg 9 92637 Weiden i.d.OPf.
Gründung	:	16. April 1996
Beendigung	:	25. April 2005
Geschäftsjahr	:	Kalenderjahr

Gegenstand des Unternehmens

Die Gesellschaft ist gem. Antrag vom 14.08.2015 aus dem Handelsregister gelöscht worden.

Kliniken Nordoberpfalz AG

Allgemeine Angaben

Rechtsform	:	Aktiengesellschaft
Sitz	:	Weiden i.d.OPf.
Anschrift	:	Söllnerstraße 16 92637 Weiden i.d.OPf.
Gründung	:	01. Januar 2006 (Eintrag HR am 13.11.2006)
Geschäftsjahr	:	Kalenderjahr

Gegenstand des Unternehmens

Gegenstand des Unternehmens ist der Betrieb und die Geschäftsbesorgung von Akutkrankenhäusern mit zugehörigen Ausbildungsstätten und sonstigen Nebeneinrichtungen und Nebenbetrieben. Weiterhin gehören hierzu der Betrieb und die Geschäftsbesorgung von Rehabilitationseinrichtungen, Einrichtungen der Pflege, sonstige Einrichtungen zur Leistungserbringung im Gesundheitswesen sowie medizinischen Versorgungszentren allein oder in Zusammenarbeit mit anderen Unternehmen aus dem Gesundheitsbereich. Der Zweck der Gesellschaft ist die bedarfsgerechte Krankenhausversorgung der Bevölkerung nach den Vorgaben des Bayerischen Krankenhausplanes mit dem Klinikum Weiden als Schwerpunktkrankenhaus der Region und der einschlägigen gesetzlichen Bestimmungen und Verordnungen im Krankenhausbereich. Die Gesellschaft verfolgt ausschließlich und unmittelbar gemeinnützige Zwecke im Sinne des Abschnitts „Steuerbegünstigte Zwecke“ der Abgabenordnung. Die Gesellschaft ist selbstlos tätig; sie verfolgt nicht in erster Linie eigenwirtschaftliche Zwecke.

Beteiligungsverhältnisse

Grundkapital	11.000.000,00 €	
Stadt Weiden i.d.OPf.	5.610.000,00 €	51,0 %
Landkreis Tirschenreuth	5.225.000,00 €	47,5 %
Landkreis Neustadt a. d. Waldnaab	165.000,00 €	1,5 %

Besetzung der Organe (aktuell)

Aufsichtsratsvorsitzender: Landrat Wolfgang Lippert

Stellv. Aufsichtsratsvorsitzender: Oberbürgermeister Kurt Seggewiß

Aufsichtsräte:

Mitglieder aus dem Stadtrat der Stadt Weiden i.d.OPf.:

Dagmar Brühler (bis Juli 2014)

Stefan Rank

Waltraud Koller-Girke (bis Juli 2014)

Walter Leupold

Dr. Matthias Loew

Jens Meyer

Veit Wagner

Gerald Bolleiningger (seit Juli 2014)

Wolfgang Pausch (seit Juli 2014)

Mitglieder aus dem Kreistag des Landkreises Tirschenreuth:

Christian Baumann

Hans Donko

Rainer Fischer

Werner Nickl

Bernd Sommer

Franz Stahl (bis April 2014)

Mitglieder mit speziellem Fachwissen:

Günther Pfaffeneder

Dr. Wolfgang Fortelny

Simon Wittmann (bis Juli 2014)

Landrat Andreas Meier (seit Juli 2014)

Betriebsangehörige Mitarbeiter/-in:

Robert Hinke

Karl Fister

Manuela Dietz

Vorstand: Josef Götz

Erweiterter Vorstand: Thomas Baldauf
Dr. Thomas H. Egginger
Martin Neuhaus
Manfred Tretter

Gesamtbezüge der Mitglieder der Geschäftsführung

Der Vorstand hat einer Veröffentlichung seiner Bezüge nach § 285 Nr. 9 Buchst. a des Handelsgesetzbuchs für das Geschäftsjahr 2014 nicht zugestimmt.

Lage des Unternehmens (Stand: 31.12.2014)

Die Kliniken Nordoberpfalz AG verfügt über ein breites Leistungsspektrum in den verschiedenen Einrichtungen an sieben Betriebsstandorten. Neben dem Betrieb von Akutkrankenhäusern mit den zugehörigen Ausbildungsstätten unterhält die Kliniken Nordoberpfalz AG Rehabilitationseinrichtungen, Einrichtungen der Pflege, medizinische Versorgungszentren und Einrichtungen zur Leistungserbringung im Gesundheitswesen. Daneben soll durch die Erschließung weiterer Bereiche zusätzliche Erlöse generiert werden.

Die Leistungen im stationären Bereich konnten in 2014 nicht gesteigert werden. Die in 2013 erreichten 43.818 CM-Punkte sind um 671 Punkte gesunken. Im Bereich der Rehabilitationskliniken konnten ebenfalls eine Steigerung verzeichnet werden. Der Rehabilitationsbereich setzt dabei seinen Trend der letzten Jahre kontinuierlich fort. Die Belegungstage steigen dabei im Vergleich zum Vorjahr um 1,5% auf 41.114 Tage. .

Die Leistungszahlen haben trotz der Umstrukturierungen des Vorjahres nicht wie geplant positiv entwickelt. Hauptgründe liegen dabei bei der Vakanz von Chefarztstellen und der daraus resultierenden fehlenden operativen Leistungen.

Durch Fortschreibung des Landesbasisfallwert von 3.090,00 Euro auf 3.188,00 Euro, einem Versorgungszuschlag von 0,8% und wirtschaftlicher Einsatz von Personal- und Sachmitteln konnte ein Jahresüberschuss von 62,5 T€ erwirtschaftet werden. Dies wurde trotz einer Steigerung beim Personalaufwand im nichtärztlichen Bereich von 3,2 % und im ärztlichen Bereich von 2,2 % und bei allgemeinen Preissteigerungen geschafft. Der Wirtschaftsplan 2014 wies einen Fehlbetrag von rund 932 T€ aus, was eine Differenz von der Planung zum festgestellten Ergebnis von rund 1 Mio. € entspricht.

Im Geschäftsjahr 2014 konnten die Umsatzerlöse auf 188,2 Mio.€ gesteigert werden. Die Personalaufwendungen sind von 119,5 Mio.€ auf 124,1 Mio.€ gestiegen.

Die Aufwendungen für Roh-, Hilfs- und Betriebsstoffe sind von 35.786 TEUR auf 37.730 TEUR gestiegen. Hauptursächlich ist hierfür die gestiegenen Instandhaltungsaufwendungen in verschiedenen Bereichen mit einem Volumen von 1,2 Mio. €

Das Finanzergebnis verschlechterte sich von minus 786 TEUR auf minus 841 TEUR.

Bei steigenden Kapitalmarktzinsen weg vom derzeit niedrigen Niveau wäre mit einem deutlich schlechteren Ergebnis zu rechnen. Derzeit verfügt die Kliniken Nordoberpfalz AG nicht über einen ausreichenden finanziellen Spielraum, um Zinsschwankungen in der langfristigen Kapitalbeschaffung vom Kreditmarkt selbst zu kompensieren. Zur Minimierung der Zinsrisiken wurden derivative Finanzinstrumente teilweise eingesetzt.

Die Eigenkapitalquote (mit Sonderposten nach dem KHG; abzüglich Ausgleichsposten nach dem KHG) beträgt 58,6 % (Vorjahr: 68,2 %) und bewegt sich im Durchschnitt, die reine Eigenkapitalquote 6,7% ist als zu niedrig zu beurteilen.

Die liquiden Mittel sind auf 71,1 T€ gesunken (Vorjahr: 204,5 T€), die Liquidität der Kliniken Nordoberpfalz AG war im Geschäftsjahr 2014 jederzeit sichergestellt. Die durchschnittliche Inanspruchnahme von Fremdkapital lag bei durchschnittlich 17,7 Mio. €. Die Verbindlichkeiten gegenüber Kreditinstitute sind durch Bürgschaften der Gesellschafter und durch Grundschulden auf den Krankenhausgrundstücken gesichert. Für die Bürgschaften war nach EU-Beihilferecht ein Betrauungsakt der drei Gesellschafter notwendig.

Kreditaufnahme im Geschäftsjahr 2014

Die Verbindlichkeiten stiegen von 57.773 T€ auf 94.131 T€, was im wesentlichen auf den Anstieg der Verbindlichkeiten und Forderungen nach dem Krankenhausfinanzierungsrecht mit 30 Mio. € zuzurechnen ist. Die Verbindlichkeiten gegenüber Kreditinstituten ist von 35,6 auf 38,8 Mio. € angestiegen.

Daten der Bilanz

Aktiva	2014	2013	Abweichungen 2014 zu 2013	
	T€	T€	in T€	in %
Anlagevermögen:				
Immaterielle Vermögensgegenstände	799,5	788,6	10,9	1,38
Sachanlagen	169.463,9	165.550,9	3.913,0	2,36
Finanzanlagen	1.053,5	1.124,7	-71,2	-6,33
Umlaufvermögen:				
Vorräte	8.865,6	7.028,1	1.837,5	26,15
Forderungen u. sonst. Vermögensgegen.	69.939,0	36.397,0	33.542,0	92,16
Flüssige Mittel	71,1	204,5	-133,4	-65,23
Ausgleichsposten nach dem KHG	0,0	0,0	0,0	0,00
Rechnungsabgrenzungsposten	511,8	515,4	-3,6	-0,70
Bilanzsumme	250.704,4	211.609,2	39.095,2	18,48

Passiva	2014	2013	Abweichungen 2014 zu 2013	
	T€	T€	in T€	in %
Eigenkapital:				
Gezeichnetes/festgesetztes Kapital	11.000,0	11.000,0	0,0	0,00
Kapitalrücklagen	10.192,7	10.192,7	0,0	0,00
Gewinnrücklagen	667,0	667,0	0,0	0,00
Gewinnvortrag/Verlustvortrag	-5.022,9	-5.285,7	262,8	-4,97
Jahresüberschuss/-fehlbetrag	62,5	200,3	-137,8	-68,80
Sonderposten a. Zuw. zur Finanz. Sach-AV	129.974,4	127.580,1	2.394,3	1,88
Rückstellungen	8.795,2	8.454,6	340,6	4,03
Verbindlichkeiten	94.131,3	57.773,4	36.357,9	62,93
Ausgleichsposten aus Darlehensförderung	946,4	1.018,3	-71,9	-7,06
Rechnungsabgrenzungsposten	20,3	8,5	11,8	138,82
Bilanzsumme	250.704,4	211.609,2	39.095,2	18,48

[Die Berechnungen für die Abweichungen in € und % wurden mit den tatsächlichen Zahlen durchgeführt. Danach wurde auf T€ gerundet. Rundungsdifferenzen sind entstanden.]

Daten der Gewinn- und Verlustrechnung

	2014	2013	Abweichungen 2014 zu 2013	
	T€	T€	in T€	in %
Erlöse aus Krankenhausleistungen	148.710,5	146.308,8	2.401,7	1,64
+ Erl. a. Leist. d. geriatrischen Rehabilitation	6.064,1	5.783,4	280,7	4,85
+ Erl. aus Wahlleistungen	1.714,8	1.690,6	24,2	1,43
+ Erl. a. ambulanten Leistungen des Krankenhauses.	2.390,9	2.144,1	246,8	11,51
+ Nutzungsentgelte der Ärzte	9.667,3	9.198,8	468,5	5,09
+ Bestandsveränderungen fertiger/unfertiger Erzeug.	1.749,5	-797,6	2.547,1	-319,35
+ Zuweisungen und Zuschüsse der öffentlichen Hand	1.440,8	1.391,7	49,1	3,53
+ sonstige betriebliche Erträge	17.382,6	15.522,8	1.859,8	11,98
- Personalaufwand	124.111,8	119.499,6	4.612,2	3,86
- Materialaufwand	44.561,3	41.962,5	2.598,8	6,19
Zwischenergebnis	20.447,5	19.780,5	667,0	3,37
+ Erträge a. Zuw. z. Finanzierung v. Investitionen	42.852,5	3.381,4	39.471,1	1167,30
+ Ertr. a. d. Auflösung v. Sonderposten/Verbindlichkeiten nach dem KHG	8.002,3	8.118,0	-115,7	-1,43
+ Ertr. a. d. Aufl. d. Ausgleichsposten f. Darlehensförderung	71,9	72,6	-0,7	-0,96
- Aufw. a. d. Zuf. zu Sonderposten/Verbindlichkeiten nach dem KHG	42.163,2	2.498,9	39.664,3	1587,27
- Aufw. f. d. nach dem KHG geförderte Nutzung von Anlagegegenständen	723,6	886,1	-162,5	-18,34
- Abschreibungen	10.350,5	10.465,3	-114,8	-1,10

- sonstige betriebliche Aufwendungen	17.277,9	16.333,0	944,9	5,79
Zwischenergebnis	859,1	1.169,2	-310,1	-26,52
+ Erträge aus Beteiligungen	250,0	0,0	250,0	100,00
+ Ertr. a. anderen Wertpapieren und a. Ausleihungen des Finanzanlagevermögens	18,7	20,1	-1,4	-6,97
+ sonstige Zinsen und ähnliche Erträge	14,8	27,0	-12,2	-45,19
- Zinsen und ähnliche Aufwendungen	874,5	833,2	41,3	4,96
Ergebnis der gewöhnlichen Geschäftstätigkeit	268,0	383,1	-115,1	-30,04
- Steuern	205,5	182,8	22,7	12,42
Jahresüberschuss/Jahresfehlbetrag	62,5	200,3	-137,8	-68,80

[Die Berechnungen für die Abweichungen in € und % wurden mit den tatsächlichen Zahlen durchgeführt. Danach wurde auf T€ gerundet. Rundungsdifferenzen sind entstanden.]

Allgemeine Angaben

Rechtsform	:	Gesellschaft mit beschränkter Haftung
Sitz	:	Weiden i.d.OPf.
Anschrift	:	Söllnerstraße 16 92637 Weiden i.d.OPf.
Gründung	:	20.12.2007
Geschäftsjahr	:	Kalenderjahr

Gegenstand des Unternehmens

Zweck der Gesellschaft ist die Förderung des öffentlichen Gesundheitswesens durch bestmögliche Versorgung der Bevölkerung in der Region mit ärztlichen, pflegerischen und sonstigen gesundheitsorientierten Leistungen. Die Gesellschaft dient im Rahmen ihrer sachlichen Möglichkeiten der Förderung der gesundheitlichen Prävention, der ambulanten und stationären Behandlung, der Verzahnung von ambulanter und stationärer Patientenversorgung, der Pflege von Patienten ohne Rücksicht auf Staatsangehörigkeit, Konfession, Rasse, Geschlecht oder Wohnsitz. Die Erfüllung des Zwecks hat durch langfristige Sicherung und Weiterentwicklung der Gesundheitsservice Oberpfalz Nord GmbH zu erfolgen.

Zur Verfolgung des in Absatz 1 genannten Zwecks wird die Gesellschaft integrierte Versorgungskonzepte unterstützen und erarbeiten sowie die Projektierung und Gründung von Gesellschaften zum Zwecke des Betriebes von medizinischen Versorgungszentren im Sinne des § 95 SGB V (MVZ) vornehmen. Die MVZ sollen jeweils als eigenständige Gesellschaften errichtet werden.

Bei allen von der Gesellschaft entwickelten und projektierten Konzepten soll die gleichberechtigte Beteiligung des Krankenhausbereichs und der niedergelassenen Ärzte vorgesehen sein. Bei der Gründung von eigenständigen Gesellschaften – insbesondere den in Absatz 2 angesprochenen MVZ – sollen der Krankenhausbereich und die niedergelassenen Ärzte auf Gesellschafterebene paritätisch beteiligt sein, soweit dies rechtlich zulässig ist.

Die Gesellschaft unterstützt auch im Übrigen die Bündelung von Aufgaben und Dienstleistungen im Gesundheitswesen für die Gesamtheit der Krankenhäuser, der niedergelassenen Ärzte und der sonstigen Leistungserbringer in der Region der nördlichen Oberpfalz. Sie unterstützt und organisiert die Schaffung sektorübergreifender Kommunikationswege und Informationsstrukturen zur Optimierung der regionalen Patientenversorgung. Zum Zweck der Gesellschaft gehört deshalb auch die Erbringung von Serviceleistungen für die Förderung des öffentlichen Gesundheitswesens nach § 2 Absatz 1 dieses Gesellschaftsvertrags.

Die Gesellschaft ist gemeinnützig tätig.

Beteiligungsverhältnisse

Stammkapital	25.000,00 €	
Kliniken Nordoberpfalz AG	12.500,00 €	50,0 %
Ärzteverbund Oberpfalz Nord e. V.	12.500,00 €	50,0 %
Mittelbare Beteiligung der Stadt Weiden i.d.OPf.:		25,5 %

Besetzung der Organe (aktuell)

Die Gesellschaft hat keinen Aufsichtsrat.

Geschäftsführer: Thomas Baldauf
Dr.med. Nikolaus Globisch

Gesamtbezüge der Mitglieder der Geschäftsführung

Auf die Angaben gem. § 285 Nr. 9a HGB wurde unter Inanspruchnahme von §286 Abs. 4 HGB verzichtet.

Lage der Gesellschaft (Stand: 31.12.2014)

Die Gesellschaft hat ihre Tätigkeit das ganze Geschäftsjahr 2014 ausgeführt.

Kreditaufnahme im Geschäftsjahr 2014

In 2014 wurden keine Kredite aufgenommen.

Daten der Bilanz

Aktiva	2014	2013	Abweichungen 2014 zu 2013	
	T€	T€	in T€	in %
Anlagevermögen:				
Sachanlagen	0,0	0,0	0,0	0,00
Umlaufvermögen:				
Forderungen u. sonst. Vermögensgegen.	23,6	18,2	5,4	29,67
Kassenbestand, Guthaben bei KI	108,7	87,2	21,5	24,66
Rechnungsabgrenzungsposten	0,0	0,0	0,0	0,00
Bilanzsumme	132,3	105,4	26,9	25,52

Passiva	2014	2013	Abweichungen 2014 zu 2013	
	T€	T€	in T€	in %
Eigenkapital:				
Gezeichnetes Kapital	25,0	25,0	0,0	0,00
Gewinnvortrag	62,7	38,0	24,7	65,00
Jahresüberschuss, -fehlbetrag	27,3	24,7	2,6	10,53
Rückstellungen	2,9	2,2	0,7	31,82
Verbindlichkeiten	14,4	15,5	-1,1	-7,10
Bilanzsumme	132,3	105,4	26,9	25,52

[Die Berechnungen für die Abweichungen in € und % wurden mit den tatsächlichen Zahlen durchgeführt. Danach wurde auf T€ gerundet. Rundungsdifferenzen sind entstanden.]

MVZ Weiden GmbH

Allgemeine Angaben

Rechtsform	:	Gesellschaft mit beschränkter Haftung
Sitz	:	Weiden i.d.OPf.
Anschrift	:	Söllnerstraße 16 92637 Weiden i.d.OPf.
Gründung	:	09. März 2009
Geschäftsjahr	:	Kalenderjahr

Gegenstand des Unternehmens

Der Betrieb eines Medizinischen Versorgungszentrums im Sinne des § 95 SGB V in Weiden i.d.OPf. zur Erbringung aller hiernach zulässigen ärztlichen und nichtärztlichen Leistungen und aller damit im Zusammenhang stehenden Tätigkeiten sowie die Bildung von Kooperationen mit Leistungserbringern im Gesundheitswesen. Das Medizinische Versorgungszentrum steht unter ärztlicher Leitung nach §12 der Satzung. Der ausschließliche Zweck der Gesellschaft ist die unmittelbare Förderung des öffentlichen Gesundheitswesens und der Wohlfahrtspflege. Die Gesellschaft verfolgt ausschließlich und unmittelbar mildtätige und gemeinnützige Zwecke.

Beteiligungsverhältnisse

Grundkapital	25.000,00 €	
Kliniken Nordoberpfalz AG	25.000,00 €	100,0%
Mittelbare Beteiligung der Stadt Weiden i.d.OPf.		51,0%

Besetzung der Organe (aktuell)

Die Gesellschaft hat keinen Aufsichtsrat.

Geschäftsführung: Bettina Wolf

Gesamtbezüge der Mitglieder der Geschäftsführung

Auf die Angaben gem. § 285 Nr. 9a HGB wurde unter Inanspruchnahme von §286 Abs. 4 HGB verzichtet.

Lage des Unternehmens (Stand: 31.12.2014)

Im Geschäftsjahr konnten die Erträge von 4,52 Mio. € auf 4,66 Mio.€ gesteigert werden. Die betrieblichen Aufwendungen stiegen im Jahr 2014 von 4,22 Mio.€ auf 4,51 Mio.€. Der Jahresüberschuss hat sich dadurch von 544 T€ auf 186 T€ reduziert. Über das gesamte Jahr war die Zahlungsfähigkeit der Gesellschaft gewährleistet. Sie verfügt über ausreichende liquide Mittel. In 2014 erfolgte eine Mittelweitergabe an die Muttergesellschaft Kliniken Nordoberpfalz AG in Höhe von 250 T€.

Kreditaufnahmen im Geschäftsjahr 2014

Es wurden keine Kredite aufgenommen.

Daten der Bilanz

Aktiva	2014	2013	Abweichungen 2014 zu 2013	
	T€	T€	in T€	in %
Anlagevermögen:				
Immaterielle Vermögensgegenstände	471,3	536,5	-65,2	-12,15
Sachanlagen	323,4	207,7	115,7	55,71
Forderungen u. sonst. Vermögensgeg.	2.569,5	2.718,9	-149,4	-5,49
Flüssige Mittel	733,0	756,8	-23,8	-3,14
Rechnungsabgrenzungsposten	0,7	0,0	0,7	100,00
Bilanzsumme	4.098,0	4.220,0	-122,0	-2,89

Passiva	2014	2013	Abweichungen 2014 zu 2013	
	T€	T€	in T€	in %
Eigenkapital:				
Gezeichnetes Kapital	25,0	25,0	0,0	0,00
Kapitalrücklage	331,5	331,5	0,0	0,00
Gewinnvortrag/Verlustvortrag	735,6	441,5	294,1	66,61
Jahresüberschuss, -fehlbetrag	185,8	544,1	-358,3	-65,85
Rückstellungen	44,7	6,5	38,2	587,69
Verbindlichkeiten	2.775,5	2.871,3	-95,8	-3,34
Bilanzsumme	4.098,0	4.220,0	-122,0	-2,89

[Die Berechnungen für die Abweichungen in € und % wurden mit den tatsächlichen Zahlen durchgeführt. Danach wurde auf T€ gerundet. Rundungsdifferenzen sind entstanden.]

MVZ Stiftland GmbH

Allgemeine Angaben

Rechtsform	:	Gesellschaft mit beschränkter Haftung
Sitz	:	Weiden i.d.OPf.
Anschrift	:	Söllnerstraße 16 92637 Weiden i.d.OPf.
Erwerb	:	03. August 2012
Geschäftsjahr	:	Kalenderjahr

Gegenstand des Unternehmens

Der Betrieb eines Medizinischen Versorgungszentrums im Sinne des § 95 SGB V in Weiden i.d.OPf. zur Erbringung aller hiernach zulässigen ärztlichen und nichtärztlichen Leistungen und aller damit im Zusammenhang stehenden Tätigkeiten sowie die Bildung von Kooperationen mit Leistungserbringern im Gesundheitswesen. Der ausschließliche Zweck der Gesellschaft ist die unmittelbare Förderung des öffentlichen Gesundheitswesens und der Wohlfahrtspflege. Die Gesellschaft verfolgt ausschließlich und unmittelbar mildtätige und gemeinnützige Zwecke.

Beteiligungsverhältnisse

Grundkapital	25.000,00 €	
Kliniken Nordoberpfalz AG	25.000,00 €	100,0%
Mittelbare Beteiligung der Stadt Weiden i.d.OPf.		51,0%

Besetzung der Organe (aktuell)

Die Gesellschaft hat keinen Aufsichtsrat.

Geschäftsführung: Manfred Tretter

Gesamtbezüge der Mitglieder der Geschäftsführung

Auf die Angaben gem. § 285 Nr. 9a HGB wurde unter Inanspruchnahme von §286 Abs. 4 HGB verzichtet.

Lage des Unternehmens (Stand: 31.12.2014)

Trotz des negativen Eigenkapitals ist eine Weiterführung der Unternehmung gegeben, da die Verbindlichkeiten überwiegend gegenüber der Gesellschafterin besteht.

Die Liquidität der Gesellschaft ist derzeit noch ausreichend. Mit steigenden Erträgen für die kommenden Jahre wird gerechnet. Das negative Eigenkapital soll durch die Gesellschafterin nach eigenem Bekunden beseitigt werden

Kreditaufnahmen im Geschäftsjahr 2014

Es wurden keine Kredite aufgenommen.

Daten der Bilanz

Aktiva	2014	2013	Abweichungen 2014 zu 2013	
	T€	T€	in T€	in %
Anlagevermögen:				
Immaterielle Vermögensgegenstände	1,7	3,1	-1,4	-45,16
Sachanlagen	13,8	23,3	-9,5	-40,77
Forderungen u. sonst. Vermögensgeg.	125,4	134,6	-9,2	-6,84
Flüssige Mittel	5,9	5,2	0,7	13,46
Rechnungsabgrenzungsposten	1,5	2,4	-0,9	-37,50
nicht durch Eigenkapital ged. Fehlbetrag	39,5	10,6	28,9	272,64
Bilanzsumme	187,8	179,1	8,7	4,86

Passiva	2014	2013	Abweichungen 2014 zu 2013	
	T€	T€	in T€	in %
Eigenkapital:				
Gezeichnetes Kapital	25,0	25,0	0,0	0,00
Kapitalrücklage	13,3	13,3	0,0	0,00
Gewinnvortrag/Verlustvortrag	-48,9	-43,7	-5,2	11,90
Jahresüberschuss, -fehlbetrag	-28,9	-5,2	-23,7	455,77
nicht durch Eigenkapital ged. Fehlbetrag	39,5	10,6	28,9	272,64
Rückstellungen	9,1	5,1	4,0	78,43
Verbindlichkeiten	178,6	174,0	4,6	2,64
Bilanzsumme	187,8	179,1	8,7	4,86

[Die Berechnungen für die Abweichungen in € und % wurden mit den tatsächlichen Zahlen durchgeführt. Danach wurde auf T€ gerundet. Rundungsdifferenzen sind entstanden.]

St. Laurentius gemeinnützige GmbH

Allgemeine Angaben

Rechtsform : Gesellschaft mit beschränkter Haftung
Sitz : Jahnstraße 18, 92676 Eschenbach
Gründung : 07. Mai 2012
Geschäftsjahr : Kalenderjahr

Gegenstand des Unternehmens

Der Betrieb einer Pflegeeinrichtung insbesondere für Bewohner mit Demenzerkrankungen. Es werden Leistungen gem. Versorgungsvertrag nach § 72 SGB XI für vollstationäre Pflege erbracht. Neben der Langzeitpflege wird auch Kurzzeitpflege angeboten.

Beteiligungsverhältnisse

Grundkapital	25.000,00 €	
Kliniken Nordoberpfalz AG	12.750,00 €	51,0%
Mittelbare Beteiligung der Stadt Weiden i.d.OPf.		26,01%

Besetzung der Organe (aktuell)

Die Gesellschaft hat keinen Aufsichtsrat.

Geschäftsführung: Thomas Baldauf
Dr. Horst Wiesent

Gesamtbezüge der Mitglieder der Geschäftsführung

Auf die Angaben gem. § 285 Nr. 9a HGB wurde unter Inanspruchnahme von §286 Abs. 4 HGB verzichtet.

Lage des Unternehmens (Stand: 31.12.2014)

Im Wirtschaftsjahr 2014 konnte die Auslastung der Einrichtung zur Mitte des Jahres auf über 90% gesteigert werden. Durch die hohe Auslastung wird in 2015 eine weitere Pflegestation am Standort Eschenbach eröffnet. Durch Personalmehrungen und bedingt durch die höhere Auslastung im wurden die Aufwendungen auf 704 T€ erhöht. Dem stehen Erträge von 651 T€ gegenüber. Mit Betrieb der zweiten Station und einer entsprechenden Auslastung wird zukünftig mit einem positiven Abschluss gerechnet.

Trotz des negativen Eigenkapitals ist eine Überschuldung aus Anlaufverlusten nicht gegeben, da die Verbindlichkeiten überwiegend gegenüber den Gesellschaftern bestehen.

Die Liquidität der Gesellschaft ist derzeit noch ausreichend.

Kreditaufnahmen im Geschäftsjahr 2014

Es wurden keine Kredite aufgenommen.

Daten der Bilanz

Aktiva	2014	2013	Abweichungen 2014 zu 2013	
	T€	T€	in T€	in %
Anlagevermögen:				
Immaterielle Vermögensgegenstände	10,8	14,6	-3,8	-26,03
Sachanlagen	9,4	11,1	-1,7	-15,32
Forderungen u. sonst. Vermögensgeg.	21,5	26,4	-4,9	-18,56
Flüssige Mittel	218,2	282,6	-64,4	-22,79
Rechnungsabgrenzungsposten	1,7	3,4	-1,7	-50,00
nicht durch Eigenkapital ged. Fehlbetrag	271,5	211,6	59,9	28,31
Bilanzsumme	533,1	549,7	-16,6	-3,02

Passiva	2014	2013	Abweichungen 2014 zu 2013	
	T€	T€	in T€	in %
Eigenkapital:				
Gezeichnetes Kapital	25,0	25,0	0,0	0,00
Jahresüberschuss, -fehlbetrag	-59,9	-66,6	6,7	-10,06
nicht durch Eigenkapital ged. Fehlbetrag	271,5	170,0	101,5	59,71
Rückstellungen	53,7	67,3	-13,6	-20,21
Verbindlichkeiten	479,4	482,4	-3,0	-0,62
Bilanzsumme	533,1	549,7	-16,6	-3,02

[Die Berechnungen für die Abweichungen in € und % wurden mit den tatsächlichen Zahlen durchgeführt. Danach wurde auf T€ gerundet. Rundungsdifferenzen sind entstanden.]

Hospiz St. Felix gemeinnützige GmbH

Allgemeine Angaben

Rechtsform : Gesellschaft mit beschränkter Haftung
Sitz : Weiden i.d.OPf.
Gründung : 01. März 2013
Geschäftsjahr : Kalenderjahr

Gegenstand des Unternehmens

Beteiligungsverhältnisse

Grundkapital	25.000,00 €	
Kliniken Nordoberpfalz AG	12.000,00 €	48,0%
Mittelbare Beteiligung der Stadt Weiden i.d.OPf.		24,48%

Besetzung der Organe (aktuell)

Die Gesellschaft hat keinen Aufsichtsrat

Geschäftsführung: Dr. Frank Becker

Gesamtbezüge der Mitglieder der Geschäftsführung

Die Geschäftsführung erhielt keine Bezüge

Lage des Unternehmens (Stand: 31.12.2014)

Die Gesellschaft wurde in 2013 gegründet. Es wurde von den Erleichterungen des § 288 HGB gebrauch gemacht..

Kreditaufnahmen im Geschäftsjahr 2014

Es wurden keine Kredite aufgenommen

Daten der Bilanz

Aktiva	2014	2013	Abweichungen 2014 zu 2013	
	T€	T€	in T€	in %
Anlagevermögen:				
Immaterielle Vermögensgegenstände	0,0	0,0	0,0	0,00
Sachanlagen	0,0	0,0	0,0	0,00
Forderungen u. sonst. Vermögensgeg.	260,9	11,7	249,2	2129,91
Flüssige Mittel	64,7	23,6	41,1	174,15
Rechnungsabgrenzungsposten	0,0	0,0	0,0	0,00
Bilanzsumme	325,6	35,2	290,4	825,00

Passiva	2014	2013	Abweichungen 2014 zu 2013	
	T€	T€	in T€	in %
Eigenkapital:				
Gezeichnetes Kapital	25,0	25,0	0,0	0,00
Jahresüberschuss, -fehlbetrag	0,1	0,0	0,1	100,00
Rückstellungen	2,0	2,0	0,0	0,00
Verbindlichkeiten	298,2	8,2	290	3536,59
Bilanzsumme	325,6	35,2	290,4	825,00

[Die Berechnungen für die Abweichungen in € und % wurden mit den tatsächlichen Zahlen durchgeführt. Danach wurde auf T€ gerundet. Rundungsdifferenzen sind entstanden.]

Stadtbau GmbH Weiden

Allgemeine Angaben

Rechtsform	:	Gesellschaft mit beschränkter Haftung
Sitz	:	Weiden i.d.OPf.
Anschrift	:	Am Stockerhutpark 1 92637 Weiden i.d.OPf.
Gründung	:	10. Oktober 1960
Geschäftsjahr	:	Kalenderjahr

Gegenstand des Unternehmens

Zweck der Gesellschaft ist vorrangig eine sichere und sozial verantwortbare Wohnungsversorgung breiter Schichten der Bevölkerung. Die Gesellschaft errichtet, betreut, bewirtschaftet und verwaltet Bauten in allen Rechts- und Nutzungsformen, darunter Eigenheime und Eigentumswohnungen. Sie kann außerdem alle im Bereich der Wohnungswirtschaft, des Städtebaus und der Infrastruktur anfallenden Aufgaben übernehmen, Grundstücke erwerben, belasten und veräußern, sowie Erbbaurechte ausgeben. Sie kann Gemeinschaftseinrichtungen und Folgeeinrichtungen, Läden und Gewerbebauten, soziale, wirtschaftliche und kulturelle Einrichtungen und Dienstleistungen bereitstellen. Die Gesellschaft ist berechtigt, Zweigniederlassungen zu errichten, andere Unternehmen zu erwerben oder sich an solchen zu beteiligen.

Beteiligungsverhältnisse

Stammkapital	3.598.472,27 €	
Stadt Weiden i.d.OPf.	3.281.021,36 €	91,18 %
Sparkasse Oberpfalz Nord	41.818,56 €	1,16 %
Baugewerbe	70.646,33 €	1,96 %
Handel und Gewerbe	13.314,35 €	0,37 %
Stiftung	65.051,77 €	1,81 %
Privatpersonen	41.382,43 €	1,15 %
Volksbank Nordoberpfalz eG	12.066,49 €	0,34 %
Eigenanteil	73.170,98 €	2,03 %

Besetzung der Organe (Stand 31.12.2014)

Aufsichtsratsvorsitzender : **Oberbürgermeister Kurt Seggewiß**

Stellv. Aufsichtsratsvorsitzender : **Peter Wittmann**

Aufsichtsräte : Hans Blum
Hans Hiermeier (bis 31.07.2014)
Lothar Höher (seit 31.07.2014)
Hermann Hubmann
Gabriele Laurich
Stefan Rank
Helmut Ruhland
Ludwig Zitzmann

Geschäftsführer: Günther Kamm

Gesamtbezüge der Mitglieder der Geschäftsführung

Auf die Angaben gem. § 285 Nr. 9a HGB wurde unter Inanspruchnahme von §286 Abs. 4 HGB verzichtet.

Lage des Unternehmens (Stand: 31.12.2014)

Das Eigenkapital zum 31.12.2013 beträgt 48,6 % (Vorjahr: 49,0 %) der Bilanzsumme. Die Gesellschaft verfügt über eine überdurchschnittliche Eigenmittelausstattung.

Die Vermögenslage ist geordnet. Die Zahlungsfähigkeit war im Berichtsjahr gegeben, sie ist auch für die überschaubare Zukunft gewährleistet. Die Finanzverhältnisse sind geordnet.

Der Jahresüberschuss 2014 beträgt 642,8 T€. Das Jahresergebnis 2014 wurde nicht unerheblich durch Erträge aus dem Verkauf von Anlagevermögen (850,0 T€) begünstigt. Die Ertragslage des Hausbesitzes entspricht weitgehend der im Rahmen der mietpreislichen und marktbedingten Beschränkungen erzielbaren Wirtschaftlichkeit.

Bedingt durch modernisierungsbedingtem Leerstand in 2014 wurden Erlösausfälle von 307,7 T€ verzeichnet. In 2014 wurden 112 Wohnungen modernisiert oder teilmodernisiert. Die Modernisierungsquote stieg damit auf mehr als 90% des Bestandes. In 2015 soll eine Anlage mit 55 Wohneinheiten für Senioren- und Behindertengerechtes Wohnen am Hammerweg, die zum Teil als Bauträgermaßnahme realisiert werden entstehen.

In 2014 wurden für die Tochtergesellschaft WGS ein Fehlbetrag von 86,7 T€ gem. Ergebnisabführungsvertrag übernommen. Für den Aufbau des Geschäftsfeldes Parkraumbewirtschaftung wurde der WGS weiteres Eigenkapital in Höhe von 1 Mio. € zur Verfügung gestellt.

Kreditaufnahme im Geschäftsjahr 2014

Im Geschäftsjahr 2014 wurden neue Darlehen in Höhe von insgesamt 1.183,0 T€ aufgenommen. Durch dieser Aufnahme abzüglich der Tilgungen in 2014 in Höhe von 1684,0T€ sind die Verbindlichkeiten gegenüber Kreditinstituten auf 21.876,0 T€ gestiegen.

Daten der Bilanz

Aktiva	2014	2013	Abweichungen 2014 zu 2013	
	T€	T€	in T€	in %
Anlagevermögen:				
Immaterielle Vermögensgegenstände	4,5	21,2	-16,7	-78,77
Sachanlagen	43.070,3	42.767,6	302,7	0,71
Anteile an verbundenen Unternehmen	3.000,0	2.000,0	1.000,0	50,00
Umlaufvermögen:				
Vorräte und unfertige Leistungen	2.075,2	2.200,0	-124,8	-5,67
Forderungen u. sonst. Vermögensgegen.	319,9	323,5	-3,6	-1,11
Wertpapiere				
Flüssige Mittel	3.034,1	2.457,4	576,7	23,47
Rechnungsabgrenzungsposten	2,4	1,8	0,6	33,33
Bilanzsumme	51.506,4	49.771,6	1.734,8	3,49

Passiva	2014	2013	Abweichungen 2014 zu 2013	
	T€	T€	in T€	in %
Eigenkapital:				
Stammkapital	3.525,3	3.525,3	0,0	0,00
Gewinnrücklagen	20.926,2	20.426,3	499,9	2,45
Bilanzgewinn	578,5	435,7	142,8	32,77
Rückstellungen	360,2	469,7	-109,5	-23,31
Verbindlichkeiten	26.057,6	24.851,0	1.206,6	4,86
Rechnungsabgrenzungsposten	58,6	63,7	-5,1	-8,01
Bilanzsumme	51.506,4	49.771,6	1.734,8	3,49

[Die Berechnungen für die Abweichungen in € und % wurden mit den tatsächlichen Zahlen durchgeführt. Danach wurde auf T€ gerundet. Rundungsdifferenzen sind entstanden.]

Daten der Gewinn- und Verlustrechnung

	2014	2013	Abweichungen 2014 zu 2013	
	T€	T€	in T€	in %
Umsatzerlöse	7.463,6	7.246,9	216,7	2,99
+ Bestandsveränderung an unfert. Leistg.	-124,7	178,2	-302,9	-169,98
+ Sonstige betriebliche Erträge	881,4	554,7	326,7	58,90
- Aufwendungen für bezogene L. u. L.	3.996,2	4.045,3	-49,1	-1,21
Rohergebnis	4.224,2	3.956,3	267,9	6,77
- Personalaufwand	1.255,0	1.170,9	84,1	7,18
- Abschreibungen auf Sachanlagen	1.145,3	1.127,4	17,9	1,59
- Sonstige betriebliche Aufwendungen	439,3	437,8	1,5	0,34
+ Sonstige Zinsen und ähnliche Erträge	9,1	5,6	3,5	62,50
- Aufwendungen aus Verlustübernahme	86,7	58,4	28,3	48,46
- Zinsen und ähnliche Aufwendungen	515,0	532,6	-17,6	-3,30
Ergebnis der gewöhl. Geschäftstätigkeit	792,0	634,9	157,1	24,74
- Steuern vom Einkommen	0,1	0,2	-0,1	-50,00
- Sonstige Steuern	149,3	151,0	-1,7	-1,13
Jahresüberschuß	642,8	484,1	158,7	32,78
- Einstellungen in die gesetzliche Rücklage	64,3	48,4	15,9	32,85
Bilanzgewinn	578,5	435,7	142,8	32,77

[Die Berechnungen für die Abweichungen in € und % wurden mit den tatsächlichen Zahlen durchgeführt. Danach wurde auf T€ gerundet. Rundungsdifferenzen sind entstanden.]

Weidener Gesellschaft für Stadtentwicklung und Immobilienbetreuung GmbH (WGS)

Allgemeine Angaben

Rechtsform	:	Gesellschaft mit beschränkter Haftung
Sitz	:	Weiden i.d.OPf.
Anschrift	:	Am Stockerhutpark 1 92637 Weiden i.d.OPf.
Gründung	:	08. November 2010
Geschäftsjahr	:	Kalenderjahr

Gegenstand des Unternehmens

Zweck der Gesellschaft ist die Durchführung von Entwicklungs- und Erschließungsmaßnahmen nach, die Betätigung als Sanierungsträgerin, die Betreuung und Verwaltung von Bauten und Bauvorhaben für die Stadt Weiden i.d.OPf., deren Tochterunternehmen sowie fremde Dritte, soweit dabei ein öffentliches Interesse besteht, der Betrieb von Einrichtungen im Auftrag der Stadt Weiden i.d.OPf., die Erbringung von Hausmeistertätigkeiten und sonstigen Immobiliendienstleistungen für die Stadtbau GmbH Weiden und deren Gesellschafterin Stadt Weiden i.d.OPf. verbundenen Unternehmen und Einrichtungen.

Beteiligungsverhältnisse

Stammkapital	150.000 €	
Stadtbau GmbH Weiden	150.000 €	100%

Besetzung der Organe (Stand 31.12.2014)

Aufsichtsratsvorsitzender : **Oberbürgermeister Kurt Seggewiß**

Stellv. Aufsichtsratsvorsitzender : **Peter Wittmann**

Aufsichtsräte : Hans Blum
Hans Hiermeier (bis 31.07.2014)
Lothar Höher (ab 31.07.2014)
Hermann Hubmann
Gabriele Laurich
Stefan Rank
Helmut Ruhland
Ludwig Zitzmann

Geschäftsführer: Günther Kamm

Gesamtbezüge der Mitglieder der Geschäftsführung

Auf die Angaben gem. § 285 Nr. 9a HGB wurde unter Inanspruchnahme von §286 Abs. 4 HGB verzichtet.

Lage des Unternehmens (Stand: 31.12.2014)

Die Bilanzsumme beträgt für das Jahr 2014 9.867,8T€ (Vorjahr 8.963,0 T€). Die Vermögensseite hat sich durch Grundstücke mit Geschäftsbauten erhöht. Die Eigenkapitalquote beträgt zum 31.12.2014 30,43 %.

Die Gesellschaft hat im Geschäftsjahr 2014 mit der Sanierung eines bereits erworbenen, denkmalgeschützten, gewerblichen Objektes begonnen, das anschließend vermietet werden soll. Im Jahr 2014 wurde von der Stadt Weiden i.d.OPf. eine Tiefgarage erworben, die in 2015 mit rund 4,0 Mio. € saniert wird. Damit wird ein weiteres Geschäftsfeld Parkraumbewirtschaftung erschlossen, dass in der Summe der Geschäftsfelder ab 2016 Jahresüberschüsse erwartet werden können.

Die Zahlungsfähigkeit war stets gegeben und wird auch für überschaubare Zukunft gewährleistet sein.

Kreditaufnahme im Geschäftsjahr 2014

Im Jahr 2014 wurden keine Kredite aufgenommen.

Daten der Bilanz

Aktiva	2014	2013	Abweichungen 2014 zu 2013	
	T€	T€	in T€	in %
Anlagevermögen:				
Sachanlagen	8.480,3	8.181,2	299,1	3,66
Anteile an verbundenen Unternehmen	50,0	50,0	0	0,00
Umlaufvermögen:				
Forderungen u. sonst. Vermögensgegen.	287,7	147,8	139,9	94,65
Flüssige Mittel	1.049,8	584,1	465,7	79,73
Rechnungsabgrenzungsposten	0,0	0,0	0,0	0,00
Bilanzsumme	9.867,8	8.963,0	904,8	10,09

Passiva	2014	2013	Abweichungen 2014 zu 2013	
	T€	T€	in T€	in %
Eigenkapital:				
Stammkapital	150,0	150,0	0,0	0,00
Kapitalrücklagen	2.850,0	1.850,0	1000,0	54,05
Bilanzgewinn	-1,4	-1,4	0,0	0,00
Rückstellungen	16,1	12,3	3,8	30,89
Verbindlichkeiten	6.849,4	6.950,9	-101,5	-1,46
Rechnungsabgrenzungsposten	3,7	1,2	2,5	208,33
Bilanzsumme	9.867,8	8.963,0	904,8	10,09

[Die Berechnungen für die Abweichungen in € und % wurden mit den tatsächlichen Zahlen durchgeführt. Danach wurde auf T€ gerundet. Rundungsdifferenzen sind entstanden.]

Daten der Gewinn- und Verlustrechnung

	2014	2013	Abweichungen 2014 zu 2013	
	T€	T€	in T€	in %
+ Umsatzerlöse	234,9	198,4	36,5	18,40
+ Erhöhung Bestand / unfertige Leistungen	4,3	42,0	-37,7	-89,76
+ sonstige betriebliche Erträge	10,2	0,2	10,0	5000,00
- Aufwendungen bez. Lieferungen und Leistungen	63,9	45,4	18,5	40,75
- Abschreibungen AV und Sachanl.	85,5	87,3	-1,8	-2,06
- Sonstige betriebliche Aufwendungen	40,1	47,2	-7,1	-15,04
+ Sonstige Zinsen und ähnliche Erträge	0,6	0,3	0,3	100,00
- Zinsen und ähnliche Aufwendungen	146,2	118,6	27,6	23,27
Ergebnis der gewöhl. Geschäftstätigkeit	-85,5	-57,6	-27,9	48,44
+ Erträge aus Verlustübernahme	85,5	57,6	27,9	48,44
Jahresüberschuss	0,0	0,0	0,0	0,00

[Die Berechnungen für die Abweichungen in € und % wurden mit den tatsächlichen Zahlen durchgeführt. Danach wurde auf T€ gerundet. Rundungsdifferenzen sind entstanden.]

Festplatz Weiden GmbH

Allgemeine Angaben

Rechtsform	:	Gesellschaft mit beschränkter Haftung
Sitz	:	Weiden i.d.OPf.
Anschrift	:	Am Stockerhutpark 1 92637 Weiden i.d.OPf.
Gründung	:	30. Mai 2012
Geschäftsjahr	:	Kalenderjahr

Gegenstand des Unternehmens

Zweck der Gesellschaft ist die Durchführung von Entwicklungs- und Erschließungsmaßnahmen bei einem Festplatz in Weiden i.d.OPf. und die Vermietung dieses Festplatzes.

Beteiligungsverhältnisse

Stammkapital	100.000 €	
Weidener Gesellschaft für Stadtentwicklung und Immobilienbetreuung GmbH (WGS)	50.000 €	50%
mittelbare Beteiligung Stadt Weiden i.d.OPf.		45,59%

Besetzung der Organe (Stand 31.12.2014)

Geschäftsführer: Günther Kamm
Walter Scharnagl

Gesamtbezüge der Mitglieder der Geschäftsführung

Die Geschäftsführer erhalten keine Vergütung.

Lage des Unternehmens (Stand: 31.12.2014)

Die Gesellschaft erwirtschaftete in 2014 einen Jahresüberschuss von 9.046,05 €.

Daten der Bilanz

Aktiva	2014	2013	Abweichungen 2014 zu 2013	
	T€	T€	in T€	in %
Anlagevermögen:				
Sachanlagen	2.228,7	2.276,1	-47,4	-2,08
Umlaufvermögen:				
	152,5	234,6	-82,1	-35,00
Rechnungsabgrenzung	0,0	0,0	0,0	0,00
Bilanzsumme	2.381,2	2.510,7	-129,5	-5,16

Passiva	2014	2013	Abweichungen 2014 zu 2013	
	T€	T€	in T€	in %
Eigenkapital:				
Gezeichnetes Kapital	100,0	100,0	0,0	0,00
Bilanzgewinn	9,0	9,3	-0,3	-3,23
Rückstellungen	18,8	5,7	13,1	229,82
Verbindlichkeiten	2.217,9	2.394,3	-176,4	-7,37
Rechnungsabgrenzung	44,6	0,0	44,6	100,00
Bilanzsumme	2.381,2	2.510,7	-129,5	-5,16

[Die Berechnungen für die Abweichungen in € und % wurden mit den tatsächlichen Zahlen durchgeführt. Danach wurde auf T€ gerundet. Rundungsdifferenzen sind entstanden.]

Daten der Gewinn- und Verlustrechnung

	2014	2013	Abweichungen 2014 zu 2013	
	T€	T€	in T€	in %
Umsatzerlöse	178,3	178,3	0,0	0,00
+ Sonst. betr. Erträge	0,3	1,2	-0,9	-75,00
- Abschreibungen	59,9	58,8	1,1	1,87
- Sonst. betriebliche Aufwendungen	59,2	58,7	0,5	0,85
+ Sonst. Zinsen und ähnliche Erträge	0,0	0,0	0,0	0,00
- Zinsen und ähnliche Aufwendungen	48,6	50,9	-2,3	-4,52
Ergebnis der gewöhnlichen Geschäftstätigkeit	10,9	11,0	-0,1	-0,91
- Steuern vom Einkommen und Ertrag	1,9	1,7	0,2	11,76
Jahresüberschuss, -fehlbetrag	9,0	9,3	-0,3	-3,23

[Die Berechnungen für die Abweichungen in € und % wurden mit den tatsächlichen Zahlen durchgeführt. Danach wurde auf T€ gerundet. Rundungsdifferenzen sind entstanden.]

Allgemeine Angaben

Rechtsform:	gemeinnützige Gesellschaft mit beschränkter Haftung
Sitz:	Weiden i.d.OPf.
Anschrift:	Luitpoldstraße 24 92637 Weiden i.d.OPf.
Gründung:	27.03.2009
Geschäftsjahr:	Kalenderjahr

Gegenstand des Unternehmens

Gegenstand des Unternehmens ist die rechtliche Trägerschaft und der Betrieb einer Volkshochschule. Sie ist konfessionslos und parteipolitisch unabhängig und allen Bevölkerungsschichten ohne Unterschied der Rasse, Nationalität, Religion, des Geschlechts oder des Berufs zugänglich.

Sie hat die Aufgabe, Erwachsenen und Heranwachsenden diejenigen Kenntnisse und Fähigkeiten zu vermitteln, die erforderlich sind, sich unter den gegenwärtigen und für die Zukunft zu erwartenden Lebensbedingungen in allen Bereichen einer freiheitlich-rechtsstaatlich geordneten Gesellschaft zurechtfinden zu können. Dazu bietet die Gesellschaft Hilfen für das Lernen, für Orientierung und Urteilsbildung und für die Eigenständigkeit.

Zweck der Gesellschaft ist die Förderung und Bildung Erwachsener und Heranwachsender auf sämtlichen Bereichen des gegenwärtigen Lebens in einer freiheitlich-rechtsstaatlich geordneten Gesellschaft im Rahmen der kommunalen Aufgabenstellung der Stadt Weiden i.d.OPf. im Sinne des Art. 83 Abs. 1 der Bayerischen Verfassung und Art. 7, 57 Abs. 1 der Bayerischen Gemeindeordnung.

Die Gesellschaft ist unter Beachtung betriebswirtschaftlicher Grundsätze und des Grundsatzes der Sparsamkeit und Wirtschaftlichkeit so zu führen, dass der öffentliche Zweck erfüllt wird.

Die Gesellschaft erfüllt ihren Zweck insbesondere durch folgende Maßnahmen, die den Gegenstand des Unternehmens bilden:

- Planung, Organisation und Durchführung von Veranstaltungen, Vorträgen, Kursen, Lehrgängen und Seminaren in den Bereichen
 - allgemeine und politische Bildung
 - Sprachen
 - Beruf
 - Gestaltung
 - Gesundheit

- Planung und Organisation von Führungen, Ausstellungsbesuchen, Besichtigungen, Studienreisen
- Durchführung von Ausstellungen
- Durchführung von Prüfungen
- Durchführung von Sonderveranstaltungen
- Weiterbildungsberatung
- Einrichtung und Förderung von Selbstlerngruppen
- Überlassung von Räumen, Geräten und Medien
- Durchführung von Lehrgängen zur Vorbereitung auf Schulabschlüsse

Beteiligungsverhältnisse

Stammkapital:	25.000,00 €	
Stadt Weiden i.d.OPf.	25.000,00 €	100,0 %

Besetzung der Organe (31.12.2014)

Aufsichtsratsvorsitzender:	Oberbürgermeister Kurt Seggwiß
Aufsichtsräte:	Bürgermeister Lothar Höher Dr. Christian Deglmann (bis 30.04.2014) Reinhard Hese Josef Gebhard (bis 30.04.2014) Hermann Hubmann Reiner Leibl Wolfgang Pausch (bis 30.04.2014) Cornelia Taubmann Philipp Beyer (ab 01.05.2014) Heinrich Vierling (ab 01.05.2014) Dr. Selma Tasali-Stoll (ab 01.05.2014)
Geschäftsführer:	Stefan Frischholz

Gesamtbezüge der Mitglieder der Geschäftsführung

Der Geschäftsführer hat einer Veröffentlichung seiner Bezüge nach § 285 Nr. 9 Buchst. a des Handelsgesetzbuchs für das Geschäftsjahr 2014 nicht zugestimmt.

Lage des Unternehmens (Stand: 31.12.2014)

Das Wirtschaftsjahr schloss mit einem Jahresverlust von 105,0 T€ (Vorjahr 252,5 T€) Die Planabweichung zum Wirtschaftsplan beträgt +226,0 T€. Maßgeblich für die Abweichung sind folgende Positionen:

Zunahme Umsatzerlöse (+403,4 T€)

Zunahme des Materialaufwandes (+22,0T€)

Verminderung Personalaufwand (+54,7 T€)

Verminderung Abschreibungen (-4,2 T€)

Zunahme sonstige betriebliche Aufwendungen (-250,0T€)

Das Eigenkapital der Gesellschaft beträgt zum 31.12.2014 760,5 T€.

Die sonstigen Verbindlichkeiten und aus Lieferung und Leistungen belaufen sich auf 70,8 T€
Verbindlichkeiten gegenüber Kreditinstituten sind nicht vorhanden.

Das Geschäftsjahr 2014 war besonders durch die Umbaumaßnahmen und den Umzug in die neuen Räumlichkeiten geprägt. Durch einen hohen Eigenanteil konnten hier die Kosten der Betriebsverlagerung stark verringert werden. Die Verwaltungssoftware wurde vereinheitlicht und die ausgelagerte Finanzbuchhaltung in den Betrieb der VHS reintegriert.

In 2014 wurden über 1140 Kurse realisiert, an denen 17.085 Teilnehmer registriert wurden.

Das Angebot der Volkshochschule Weiden GmbH wurde dabei zu einem Anteil von durchschnittlich 38 % von Landkreisbürgern in Anspruch genommen.

Die Gesellschaft bleibt weiterhin auf die Zuschüsse und Verlustübernahmen durch die Stadt Weiden i.d.OPf. angewiesen.

Kreditaufnahme im Geschäftsjahr 2014

Im Jahr 2014 wurden keine Kredite aufgenommen.

Daten der Bilanz

Aktiva	2014	2013	Abweichungen 2014 zu 2013	
	T€	T€	in T€	in %
Anlagevermögen:				
Immaterielle Vermögensgegenstände	0,4	0,8	-0,4	-50,00
Sachanlagen	315,5	10,0	305,5	3055,00
Anteile an verbundenen Unternehmen	25,0	25,0	0	0,00
Umlaufvermögen:				
Vorräte und unfertige Leistungen	0,0	0,0	0,0	0,00
Forderungen u. sonst. Vermögensgegen.	198,6	26,3	172,3	655,13
Wertpapiere				
Flüssige Mittel	558,5	244,7	313,8	128,24
Nicht durch Eigenkapital ged. Fehlbetrag	0,0	227,5	-227,5	-100,00
Rechnungsabgrenzungsposten				
Bilanzsumme	1.097,9	534,3	563,6	105,48

Passiva	2014	2013	Abweichungen 2014 zu 2013	
	T€	T€	in T€	in %
Eigenkapital:				
Stammkapital	25,0	25,0	0,0	0,00
Kapitalrücklagen	735,4	0,0	735,4	100,00
Bilanzverlust	0,0	-252,5	252,5	-100,00
Ausweis unter AKTIVA nicht durch Eigenkapital ged. Fehlbetrag	0,0	227,5	-227,5	-100,00
Rückstellungen	189,0	131,5	57,5	43,73
Verbindlichkeiten	125,4	360,3	-234,9	-65,20
Rechnungsabgrenzungsposten	23,0	42,5	-19,5	-45,88
Bilanzsumme	1.097,9	534,3	563,6	105,48

[Die Berechnungen für die Abweichungen in € und % wurden mit den tatsächlichen Zahlen durchgeführt. Danach wurde auf T€ gerundet. Rundungsdifferenzen sind entstanden.]

Daten der Gewinn- und Verlustrechnung

	2014	2013	Abweichungen 2014 zu 2013	
	T€	T€	in T€	in %
Umsatzerlöse	1.165,0	1.097,7	67,3	6,13
+ Bestandsveränderung an unfert. Leistg.	0,0	-9,2	9,2	-100,00
+ Sonstige betriebliche Erträge	25,4	31,9	-6,5	-20,38
- Aufwendungen für bezogene L. u. L.	297,7	571,8	-274,1	-47,94
Rohergebnis	892,7	548,5	344,2	62,75
- Personalaufwand	422,0	445,8	-23,8	-5,34
- Abschreibungen auf Sachanlagen	10,7	6,9	3,8	55,07
- Sonstige betriebliche Aufwendungen	565,8	348,4	217,4	62,40
+ Sonstige Zinsen und ähnliche Erträge	0,8	0,0	0,8	100,00
- Zinsen und ähnliche Aufwendungen	0,0	0,0	0,0	0,00
Ergebnis der gewöhl. Geschäftstätigkeit	-105,0	-252,5	147,5	-58,42
- Steuern vom Einkommen	0,0	0,0	0,0	0,00
- Sonstige Steuern	0,0	0,0	0,0	0,00
Jahresfehlbetrag	-105,0	-252,5	147,5	-58,42
- Verlustvortrag aus dem Vorjahr	-252,5	-246,6	-5,9	2,39
+ Entnahme aus der Kapitalrücklage	357,5	246,6	110,9	44,97
Bilanzverlust	0,0	-252,5	252,5	-100,00

[Die Berechnungen für die Abweichungen in € und % wurden mit den tatsächlichen Zahlen durchgeführt. Danach wurde auf T€ gerundet. Rundungsdifferenzen sind entstanden.]

Kompetenzzentrum für regionale Bildungsdienstleistungen gemeinnützige GmbH

Allgemeine Angaben

Rechtsform	:	gemeinnützige Gesellschaft mit beschränkter Haftung
Sitz	:	Weiden i.d.OPf.
Anschrift	:	Luitpoldstraße 24 92637 Weiden i.d.OPf.
Gründung	:	07.01.2008
Geschäftsjahr	:	Kalenderjahr

Gegenstand des Unternehmens

Gegenstand des Unternehmens sind Bildungsdienstleistungen jedweder Art. Dies wird u. a. realisiert durch

- die Entwicklung, Bereitstellung, Vermarktung und Umsetzung von Bildungsangeboten im Bereich der außerschulischen Jugendbildung, der Erwachsenenbildung sowie schulbegleitende Bildungsmaßnahmen jeglicher Art
- die Entwicklung, Bereitstellung, Vermarktung und Umsetzung von Bildungsangeboten im Auftrag Dritter oder in Kooperationsverbänden oder als zentralisierte Dienstleistung für Dritte
- Beratung Dritter zur Durchführung von Bildungsangeboten
- individuelle Bildungsberatung für Teilnehmer, insbesondere auch solche beruflicher Art
- die Erschließung zusätzlicher Finanzierungsquellen zur Durchführung der satzungsgemäßen Aufgaben
- die Entwicklung von Unterrichtsmaterialien, Lehrplänen, Kursmodellen und regionalen Entwicklungskonzepten
- die Förderung der internationalen Zusammenarbeit im Bildungsbereich.

Beteiligungsverhältnisse

Stammkapital	25.000,00 €	
VHS gGmbH	25.000,00 €	100,0 %
Mittelbare Beteiligung der Stadt Weiden i.d.OPf.		100,0 %

Besetzung der Organe (aktuell)

Die Gesellschaft hat keinen Aufsichtsrat.

Geschäftsführung: **Stefan Frischholz**

Gesamtbezüge der Mitglieder der Geschäftsführung

Die Geschäftsführung wurde durch den Geschäftsführer der VHS gGmbH ohne Bezüge wahrgenommen.

Lage des Unternehmens (Stand: 31.12.2014)

Im Wirtschaftsjahr 2014 betrug das Eigenkapital 141,5 T € (Vorjahr: 56,8 T €). Es wurde im Jahr 2014 ein Jahresüberschuss von 84,7 T € erwirtschaftet. Die Gesellschaft verfügt über eine ausreichende Eigenkapitalausstattung. Die Umsatzerlöse stiegen auf 1.023.791,95 € (Vorjahr: 787.143,68 €). Die Personalaufwendungen betrugen rund 335,5 T€.

Die Gesellschaft wurde im Jahr 2014 analog der Gesellschafterin VHS Weiden GmbH grundlegend weiter strukturiert. Neben der Finanzbuchhaltung wurden die einzelnen Aufgabenbereiche neu geordnet und strukturiert.

Kreditaufnahme im Geschäftsjahr 2014

Im Jahr 2014 wurden keine Kredite aufgenommen.

Daten der Bilanz

Aktiva	2014	2013	Abweichungen 2014 zu 2013	
	T€	T€	in T€	in %
Anlagevermögen:				
Sachanlagen	1,3	2,7	-1,4	-51,85
Umlaufvermögen:				
Forderungen u. sonst. Vermögensgegen.	137,5	18,8	118,7	631,38
Flüssige Mittel	246,1	119,5	126,6	105,94
Bilanzsumme	415,9	152,1	263,8	173,44

Passiva	2014	2013	Abweichungen 2014 zu 2013	
	T€	T€	in T€	in %
Eigenkapital:				
Gezeichnetes Kapital	25,0	25,0	0,0	0,00
Bilanzgewinn	116,5	31,8	84,7	266,35
Rückstellungen	37,3	19,1	18,2	95,29
Verbindlichkeiten	237,1	76,2	160,9	211,15
Bilanzsumme	415,9	152,1	263,8	173,44

[Die Berechnungen für die Abweichungen in € und % wurden mit den tatsächlichen Zahlen durchgeführt. Danach wurde auf T€ gerundet. Rundungsdifferenzen sind entstanden.]

Daten der Gewinn- und Verlustrechnung

	2014	2013	Abweichungen 2014 zu 2013	
	T€	T€	in T€	in %
Umsatzerlöse	996,5	787,1	209,4	26,60
+ Sonst. betriebliche Erträge	0,0	0,0	0,0	0,00
+ Erhöhung Bestand fertiger/unfertiger Erzeugnisse	27,3	-53,7	81,0	-150,84
- Verminderung Bestand fertiger/unfertiger Erzeugnisse	0,0	0,0	0,0	0,00
- Materialaufwand	504,6	316,3	188,3	59,53
- Personalaufwand	335,5	299,8	35,7	11,91
- Abschreibungen	2,9	4,2	-1,3	-30,95
- Sonst. betriebliche Aufwendungen	96,2	74,9	21,3	28,44
+ Sonst. Zinsen und ähnliche Erträge	0,1	0,0	0,1	100,00
Ergebnis der gewöhnlichen Geschäftstätigkeit	84,7	40,0	44,7	111,75
Jahresüberschuss, -fehlbetrag	84,7	40,0	44,7	111,75
Gewinnvortrag/Verlustvortrag	31,8	-8,2	40,0	-487,80
Bilanzgewinn/-verlust	116,5	31,8	84,7	266,35

[Die Berechnungen für die Abweichungen in € und % wurden mit den tatsächlichen Zahlen durchgeführt. Danach wurde auf T€ gerundet. Rundungsdifferenzen sind entstanden.]

Energie-Technologisches Zentrum Weiden i.d.OPf. gemeinnützige GmbH

Allgemeine Angaben

Rechtsform	:	gemeinnützige Gesellschaft mit beschränkter Haftung
Sitz	:	Weiden i.d.OPf.
Anschrift	:	Bernhard-Suttner-Straße 4 92637 Weiden i.d.OPf.
Gründung	:	12.September 2012
Geschäftsjahr	:	Kalenderjahr

Gegenstand des Unternehmens

Gegenstand des Unternehmens ist die Förderung des rationellen Energieeinsatzes und der Bereitstellung und Nutzung regenerativer Energien in der Stadt und der Region Weiden i.d.OPf.

Beteiligungsverhältnisse

Stammkapital	25.000,00 €	
Stadt Weiden i.d.OPf.	16.250,00 €	65,0 %
Kommunalunternehmen Stadtwerke Weiden i.d.OPf. AöR	6.250,00 €	25,0 %
ZukunftsEnergieNordoberpfalz GmbH	2.500,00 €	10,0%
Beteiligung der Stadt Weiden i.d.OPf.		65,0 %
Mittelbare Beteiligung der Stadt Weiden i.d.OPf.		25,0 %

Besetzung der Organe (aktuell)

Die Gesellschaft verfügt über keinen Aufsichtsrat.

Geschäftsführung: Matthias Rösch

Gesamtbezüge der Mitglieder der Geschäftsführung

Das Unternehmen macht hinsichtlich der Angaben zu den Organbezügen gem. § 285 Nr. 9a HGB von der Schutzklausel gem. § 286 Abs. 4 HGB Gebrauch.

Lage des Unternehmens (Stand: 31.12.2014)

Im Wirtschaftsjahr 2014 wurde der infrastrukturelle Aufbau weiter betrieben.

Die Eigenkapitalquote beträgt 37% bei geringem Investitionsanteil.

Die Gesellschaft ist zu einem Großteil gemeinnützig tätig und ist deshalb noch wesentlich auf die Betriebskostenzuschüsse durch die Gesellschafter angewiesen. Die Finanzlage ist stabil.

Kreditaufnahme im Geschäftsjahr 2014

Im Jahr 2014 wurden keine Kredite aufgenommen.

Daten der Bilanz

Aktiva	2014	2013	Abweichungen 2014 zu 2013	
	T€	T€	in T€	in %
Anlagevermögen:				
Sachanlagen	12,6	6,7	5,9	88,06
Umlaufvermögen:				
	7,1	1,2	5,9	491,67
Forderungen u. sonst. Vermögensgegen.	14,2	29,0	-14,8	-51,03
Flüssige Mittel	32,2	46,0	-13,8	-30,00
Bilanzsumme	66,3	83,3	-17,0	-20,41

Passiva	2014	2013	Abweichungen 2014 zu 2013	
	T€	T€	in T€	in %
Eigenkapital:				
Gezeichnetes Kapital	25,0	25,0	0,0	0,00
Bilanzgewinn	0,0	0,0	0,0	0,00
Rückstellungen	6,5	8,8	-2,3	-26,14
Verbindlichkeiten	34,9	49,6	-14,7	-29,64
Bilanzsumme	66,3	83,3	-17,0	-20,41

[Die Berechnungen für die Abweichungen in € und % wurden mit den tatsächlichen Zahlen durchgeführt. Danach wurde auf T€ gerundet. Rundungsdifferenzen sind entstanden.]

Daten der Gewinn- und Verlustrechnung

	2014	2013	Abweichungen 2014 zu 2013	
	T€	T€	in T€	in %
Umsatzerlöse	197,5	118,9	78,6	66,11
- Materialaufwand	51,2	0,4	50,8	12.700,00
- Personalaufwand	84,9	88,0	-3,1	-3,52
- Abschreibungen	5,2	1,3	3,9	300,00
- Sonst. betriebliche Aufwendungen	56,0	29,2	26,8	91,78
Ergebnis der gewöhnlichen Geschäftstätigkeit	0,2	0,0	0,2	100,00
Jahresüberschuss, -fehlbetrag	0,0	0,0	0,0	0,00

[Die Berechnungen für die Abweichungen in € und % wurden mit den tatsächlichen Zahlen durchgeführt. Danach wurde auf T€ gerundet. Rundungsdifferenzen sind entstanden.]

Kommunalunternehmen Stadtwerke Weiden i.d.OPf. Anstalt des öffentlichen Rechts der Stadt Weiden i.d.OPf.

Allgemeine Angaben

Rechtsform:	Kommunalunternehmen, Anstalt des öffentlichen Rechts
Sitz:	Weiden i.d.OPf.
Anschrift:	Gaswerkstraße 20 92637 Weiden i.d.OPf.
Gründung:	01.07.2012
Geschäftsjahr:	Kalenderjahr

Gegenstand des Unternehmens

Gegenstand des Unternehmens ist

- die Versorgung des Stadtgebietes Weiden i.d.OPf. mit Strom, Gas und Wasser
- der Betrieb der Abwasserbeseitigung im Stadtgebiet Weiden i.d.OPf.
- der Betrieb des Freizeitentrums (Eissportanlage, Saunen- und Thermenwelt)
- der Betrieb von Anlagen der regenerativen Energieerzeugung
- alle mit der Erzeugung, dem Bezug, der Lieferung und der Verteilung von Energie und Fernwärme zusammenhängenden Tätigkeiten, insbesondere auch die Beratung von Endabnehmern im Stadtgebiet Weiden i.d.OPf. hinsichtlich einer möglichst effizienten und umweltverträglichen Energieversorgung
- Beratungsleistungen und Vorfinanzierungen für die Installation von Blockheizkraftwerken und Energieeinsparmaßnahmen (Contracting und Facility-Management) für Immobilien und Einrichtungen der Stadt Weiden i.d.OPf.

Beteiligungsverhältnisse

Stammkapital:	6.000.000,00 €	
Stadt Weiden i.d.OPf.	6.000.000,00 €	100,0 %

Besetzung der Organe (aktuell)

Verwaltungsratsvorsitzender:	Oberbürgermeister Kurt Seggewiß
Verwaltungsräte:	Josef Melch (bis 30.04.2014) Dr. Matthias Holl Ralf Möhrle (bis 30.04.2014) Reinhard Hese Hans Sperrer Hans Hiermeier (bis 30.04.2014) Wolfgang Pausch Dr. Christian Deglmann Gisela Helgath (bis 30.04.2014) Rainer Sindensberger Prof. Dr. Markus Brautsch Herr Hans-Jörg Schön Lothar Höher (ab 01.05.2014) Karl Bärnklaus (ab 01.05.2014) Sabine Zeitler (ab 01.05.2014) Jens Meier (ab 01.05.2014)
Vorstand:	Johann Riedl
Stellv. Vorstand:	Michael Baier (bis 09.11.2014) Christine Melischko (ab 10.11.2014)

Gesamtbezüge der Mitglieder der Geschäftsführung

Die Vorstand hat einer Veröffentlichung seiner Bezüge nach § 285 Nr. 9 Buchst. a des Handelsgesetzbuchs für das Geschäftsjahr 2014 nicht zugestimmt.

Lage des Unternehmens (Stand: 31.12.2014)

Die Ertragslage hat sich gegenüber dem Vorjahr im Betriebsergebnis um 2.488,3 T€ von 36.475,0 T€ auf 33.986,7 € verringert. Das Jahresergebnis nach Steuern verringerte sich auf 469,1 T€

Das Unternehmen verfügt über eine ausreichende Eigenkapitalquote von 42,2% (Vorjahr 37,4%). Die langfristigen Bankverbindlichkeiten wurden in 2014 um rund 1,3 Mio.€ abgebaut. Zeitgleich sanken die kurzfristigen Verbindlichkeiten um 284 T €

Der Materialaufwand verringerte sich im Geschäftsjahr um 3.105,0 T€ auf 17.177 T€, was wesentlich durch den niedrigeren Aufwand beim Gasbezug begründet ist.

Die Personalaufwendungen erhöhte sich im Geschäftsjahr um 116,0 T€ auf nunmehr 6.530,0 T€

Die Abschreibungswerte haben sich in 2014 um 11,1 % auf 6.380,0 T€ erhöht.

Kreditaufnahme im Geschäftsjahr 2014

Im Jahr 2014 wurden keine Kredite aufgenommen.

Daten der Bilanz

Aktiva	2014	2013	Abweichungen 2014 zu 2013	
	T€	T€	in T€	in %
Anlagevermögen:				
Immaterielle Vermögensgegenstände	383,8	345,5	38,3	11,09
Sachanlagen	131.078,6	128.547,1	2.531,5	1,97
Finanzanlagen	5.014,5	5.126,4	-11,9	-2,18
Umlaufvermögen:				
Vorräte	480,9	432,8	48,1	11,11
Forderungen u. sonst. Vermögensgegenstände	8.117,0	14.134,8	-6.017,8	-42,57
Flüssige Mittel	3.220,8	6.593,6	-3.372,8	-51,15
Rechnungsabgrenzungsposten	102,7	94,4	8,3	8,79
Bilanzsumme	148.398,4	155.274,6	-6.876,2	-4,43

Passiva	2014	2013	Abweichungen 2014 zu 2013	
	T€	T€	in T€	in %
Eigenkapital:				
Gezeichnetes/festgesetztes Kapital	6.000,0	6.000,0	0,0	0,00
Kapitalrücklagen	56.169,0	51.104,9	5.064,1	9,91
Jahresüberschuss/-fehlbetrag	469,1	964,9	-495,8	-51,38
Sonderposten für Investitionszuschüsse	0,0	8.615,0	-8.615,0	-100,00
Empfangen Ertragszuschüsse	15.962,9	17.214,8	-1.251,9	-7,27
Rückstellungen	2.581,1	2.230,2	350,9	15,73
Verbindlichkeiten	67.216,3	69.144,9	1.928,6	-2,79
Rechnungsabgrenzungsposten	0,0	0,0	0,0	0,00
Bilanzsumme	148.398,4	155.274,6	6.876,2	-4,43

[Die Berechnungen für die Abweichungen in € und % wurden mit den tatsächlichen Zahlen durchgeführt. Danach wurde auf T€ gerundet. Rundungsdifferenzen sind entstanden.]

Daten der Gewinn- und Verlustrechnung

	2014	2013	Abweichungen 2014 zu 2013	
	T€	T€	in T€	in %
Umsatzerlöse	33.986,7	36.475,0	-2488,3	-6,82
+ Bestandsveränderung an unfert. Leistg.	1,8	0,2	1,6	800,00
+ Sonstige betriebliche Erträge	1.522,4	1.918,6	-396,2	-20,65
+ andere aktivierte Eigenleistungen	618,3	393,1	225,2	57,29
Rohergebnis	36.129,2	38.786,9	2.657,7	-6,85
- Materialaufwand	17.177,3	20.282,4	-3.105,1	-15,31
- Personalaufwand	6.529,6	6.413,7	115,9	1,81
- Abschreibungen auf Sachanlagen	6.379,9	5.740,0	639,9	11,15
- Sonstige betriebliche Aufwendungen	3.357,3	3.297,0	60,3	1,83
+ Sonstige Zinsen und ähnliche Erträge	26,3	362,8	-336,5	-92,75
+ Erträge aus Beteiligungen	95,4	72,0	23,4	32,50
- Zinsen und ähnliche Aufwendungen	2.148,3	2.290,2	-141,9	-6,20
Ergebnis der gewöhl. Geschäftstätigkeit	658,6	1.126,5	-467,9	-41,54
- Steuern vom Einkommen	2,9	16,3	-13,4	-82,21
- Sonstige Steuern	186,6	145,3	41,3	28,42
Jahresüberschuß	469,1	964,9	-495,8	-51,38

[Die Berechnungen für die Abweichungen in € und % wurden mit den tatsächlichen Zahlen durchgeführt. Danach wurde auf T€ gerundet. Rundungsdifferenzen sind entstanden.]

ZukunftsEnergieNordoberpfalz GmbH

Allgemeine Angaben

Rechtsform	:	Gesellschaft mit beschränkter Haftung
Sitz	:	Floß
Anschrift	:	Rathausplatz 3 92685 Floß
Gründung	:	23.02.2012
Geschäftsjahr	:	Kalenderjahr

Gegenstand des Unternehmens

Entwicklung und Verwirklichung von Erneuerbaren-Energien-Projekten in der Region der Nord-oberpfalz in Zusammenarbeit verschiedener Kommunen.

Beteiligungsverhältnisse

Stammkapital	40.000,00 €	
Kommunalunternehmen Stadtwerke Weiden i.d.OPf. AöR	5.000,00 €	12,50 %
Mittelbare Beteiligung der Stadt Weiden i.d.OPf.		12,50 %

Besetzung der Organe (aktuell)

Geschäftsführung: **Johann Riedl**
 Reinhard Gayer

Aufsichtsratsmitglieder: Reiner Gäbl
 Günter Stich
 Johann Kick
 Waltraud Brenner-Post (bis 30.04.2014)
 Boris Damzog(bis 30.04.2014)
 Kurt Seggewiß
 Anton Kappl (ab 01.05.2014)
 Markus Ludwig (ab 01.05.2014)

Gesamtbezüge der Mitglieder der Geschäftsführung

Die Geschäftsführung erhielt keine Bezüge.
Die Aufsichtsratsvergütung belief sich auf 312,50€

Lage des Unternehmens (Stand: 31.12.2014)

Die Geschäftstätigkeit wurde in 2014 durchgehend ausgeübt. Die Finanzlage ist bei einem Eigenkapitalanteil von 55,0 % als stabil zu bezeichnen.

Im Jahr 2014 wurde eine Photovoltaikanlage in einem ehemaligen Steinbruch koordiniert, für die Ende 2014 eine Projektgesellschaft zur Realisation gewonnen werden konnte.

Kreditaufnahme im Geschäftsjahr 2014

Es wurden in 2014 keine Kredite aufgenommen.

Daten der Bilanz

Aktiva	2014	2013	Abweichungen 2014 zu 2013	
	T€	T€	in T€	in %
Anlagevermögen:				
Sachanlagen	4,3	4,4	-0,1	-2,27
Forderungen u. sonst. Vermögensgegen.	98,9	87,8	11,1	12,64
Flüssige Mittel	57,6	26,1	31,5	120,69
Rechnungsabgrenzungsposten	1,0	0,9	0,1	11,11
Bilanzsumme	161,8	119,1	42,7	35,85

Passiva	2014	2013	Abweichungen 2014 zu 2013	
	T€	T€	in T€	in %
Eigenkapital:				
Gezeichnetes Kapital	40,0	40,0	0,0	0,00
Jahresfehlbetrag	30,8	3,3	27,5	833,33
Jahresüberschuss	18,2	34,1	-15,9	-46,63
Rückstellungen	6,0	33,1	-27,1	-81,87
Verbindlichkeiten	66,9	15,3	51,6	337,25
Bilanzsumme	161,8	119,1	42,7	35,85

[Die Berechnungen für die Abweichungen in € und % wurden mit den tatsächlichen Zahlen durchgeführt. Danach wurde auf T€ gerundet. Rundungsdifferenzen sind entstanden.]

Daten der Gewinn- und Verlustrechnung

	2014	2013	Abweichungen 2014 zu 2013	
	T€	T€	in T€	in %
Umsatzerlöse	70,9	73,6	-2,7	-3,67
+ Sonst. betriebliche Erträge	59,4	201,8	-142,4	-70,56
- Materialaufwand	0,0	0,0	0,0	0,00
- Personalaufwand	9,3	8,5	0,8	9,41
- Abschreibungen	0,8	0,6	0,2	33,33
- Sonst. betriebliche Aufwendungen	91,8	219,9	-128,1	-58,25
+ Sonst. Zinsen und ähnliche Erträge	0,0	0,0	0,0	0,00
Ergebnis der gewöhnlichen Geschäftstätigkeit	28,5	46,4	-17,9	-38,58
- Steuern vom Einkommen und Ertrag	10,3	12,3	-2,0	-16,26
Jahresüberschuss, -fehlbetrag	18,2	34,1	-15,9	-46,63

[Die Berechnungen für die Abweichungen in € und % wurden mit den tatsächlichen Zahlen durchgeführt. Danach wurde auf T€ gerundet. Rundungsdifferenzen sind entstanden.]

Sonnenpark Tännenberg GmbH & Co. KG

Allgemeine Angaben

Rechtsform : Gesellschaft mit beschränkter Haftung
Sitz : Weiden i.d.OPf.
Anschrift : Pfreimder Straße 1
92723 Tännenberg
Gründung : 24.April 2012
Geschäftsjahr : Kalenderjahr

Gegenstand des Unternehmens

Betrieb einer Solaranlage in Tännenberg.

Beteiligungsverhältnisse

Stammkapital	28.000,00 €	
Kommunalunternehmen Stadtwerke Weiden i.d.OPf. AöR	6.720,00 €	24,0 %
Mittelbare Beteiligung der Stadt Weiden i.d.OPf.		24,0 %

Besetzung der Organe (aktuell)

Geschäftsführung: Reinhard Gayer
Johann Riedl

Gesamtbezüge der Mitglieder der Geschäftsführung

Von der Schutzklausel gem. § 286 Abs. 4 HGB wurde Gebrauch gemacht.

Lage des Unternehmens (Stand: 31.12.2014)

Aufgrund der positiven Sonneneinstrahlung in 2014 ist das Ergebnis im Wirtschaftsjahr 2014 höher als geplant. Der Eigenkapitalanteil der Gesellschaft beträgt zum 31.12.2014 überdurchschnittliche 96%. Das Ergebnis nach Steuern beträgt 496.056,13€. Insgesamt kann die wirtschaftliche Lage des Unternehmens als gut bezeichnet werden.

Kreditaufnahme im Geschäftsjahr 2014

Es wurden keine Kredite aufgenommen.

Daten der Bilanz

Aktiva	2014	2013	Abweichungen 2014 zu 2013	
	T€	T€	in T€	in %
Anlagevermögen:				
Sachanlagen	7.961,4	8.386,4	-425,0	-5,07
Umlaufvermögen:				
Forderungen u. sonst. Vermögensgegen.	29,9	174,4	-144,5	-82,86
Flüssige Mittel	76,5	144,8	-68,3	-47,17
Rechnungsabgrenzungsposten	15,1	7,5	7,6	101,33
Bilanzsumme	8.082,9	8.713,1	630,2	-7,23

Passiva	2014	2013	Abweichungen 2014 zu 2013	
	T€	T€	in T€	in %
Eigenkapital:				
Gezeichnetes Kapital	27,4	28,0	-0,6	-2,14
Kapitalrücklage	7.744,3	8.368,3	-624,0	-7,46
Ergebnisrücklage	22,3	19,5	2,8	14,36
Rückstellungen	33,4	142,5	-109,1	-76,56
Verbindlichkeiten	255,5	154,9	100,6	64,95
Bilanzsumme	8.082,9	8.713,1	-630,2	-7,23

[Die Berechnungen für die Abweichungen in € und % wurden mit den tatsächlichen Zahlen durchgeführt. Danach wurde auf T€ gerundet. Rundungsdifferenzen sind entstanden.]

Daten der Gewinn- und Verlustrechnung

	2014	2013	Abweichungen 2014 zu 2013	
	T€	T€	in T€	in %
Umsatzerlöse	1.072,5	976,9	95,6	9,79
+ Sonst. betriebliche Erträge	55,0	0,0	55,0	100,00
- Materialaufwand	51,4	38,4	13,0	33,85
- Personalaufwand	0,0	0,0	0,0	0,00
- Abschreibungen	466,2	465,9	0,3	0,06
- Sonst. betriebliche Aufwendungen	121,7	227,0	-105,3	-46,39
+ Sonst. Zinsen und ähnliche Erträge	8,5	9,3	-0,8	-8,60
Ergebnis der gewöhnlichen Geschäftstätigkeit	495,1	254,9	240,2	94,23
- Steuern	-1,0	40,0	-41,0	-102,50
Jahresüberschuss, -fehlbetrag	496,1	214,9	281,2	130,85
- Einstellung in Gewinnrücklage	14,9	6,4	8,5	132,81
- Belastung auf Kapitalkonten	-481,2	-208,4	-272,8	130,90
Bilanzgewinn/-verlust	0,0	0,0	0,0	0,00

[Die Berechnungen für die Abweichungen in € und % wurden mit den tatsächlichen Zahlen durchgeführt. Danach wurde auf T€ gerundet. Rundungsdifferenzen sind entstanden.]

Sonnenpark Hütten GmbH&Co. KG

Allgemeine Angaben

Rechtsform : Kommanditgesellschaft

Sitz : Weiden i.d.OPf.

Anschrift : Gaswerkstraße 20
92637 Weiden i.d.OPf.

Gründung : 18.02.2013

Geschäftsjahr : Kalenderjahr

Gegenstand des Unternehmens

Betrieb einer Solaranlage in Hütten, Landkreis Neustadt a.d.Waldnaab.

Beteiligungsverhältnisse

Kommunalunternehmen Stadtwerke Weiden i.d.OPf. AöR	3.100.000,00 €	49,87 %
Kommunalbetrieb Floß	50.000,00 €	0,80 %
Bürgerenergiegenossenschaft Zeno eG	100.000,00 €	1,61 %
Private Investoren	2.966.000 €	47,72 %
Mittelbare Beteiligung der Stadt Weiden i.d.OPf.		49,87 %

Besetzung der Organe (31.12.2014)

Geschäftsführung: Reinhard Gayer
Johann Riedl

Gesamtbezüge der Mitglieder der Geschäftsführung

Von der Schutzklausel gem. § 286 Abs. 4 HGB wurde Gebrauch gemacht.

Lage des Unternehmens (Stand: 31.12.2014)

Im Jahr 2014 wurden aufgrund der guten Sonneneinstrahlung erheblich über dem Worst-Case-Szenario liegende Einspeisemengen erreicht. Die Erträge steigen entsprechend der höheren Einspeisemenge auf ein Ergebnis nach Steuern von 417.236,25 €. Der Eigenkapitalanteil beträgt zum 31.12.2014 20,95%. Ersatzinvestitionen sind durch eine Rücklage gesichert.

Kreditaufnahme im Geschäftsjahr 2014

Es wurden keine Kredite aufgenommen.

Daten der Bilanz

Aktiva	2014	2013	Abweichungen 2014 zu 2013	
	T€	T€	in T€	in %
Anlagevermögen:				
Immaterielle Vermögensgegenstände	1.987,0	2.097,4	-110,4	-5,26
Sachanlagen	23.874,7	25.201,1	-1.326,4	-5,26
Umlaufvermögen:	25,5	63,1	-37,6	-59,59
Forderungen u. sonst. Vermögensgegen.	25,7	22,3	3,4	15,25
Flüssige Mittel	1.842,0	1.511,8	330,2	21,84
Rechnungsabgrenzungsposten	1.559,7	1.665,0	-105,3	-6,32
Bilanzsumme	29.314,5	30.560,7	-1.246,2	-4,08

Passiva	2014	2013	Abweichungen 2014 zu 2013	
	T€	T€	in T€	in %
Eigenkapital:				
Gezeichnetes Kapital	6.116,0	6.216,0	-100,0	-1,61
Verlustvortrag Kommanditisten	0,0	0,0	0,0	0,00
Ergebnisrücklage	22,4	1,5	20,9	1.393,33
Rückstellungen	159,6	70,3	89,3	127,03
Verbindlichkeiten	23.016,5	24.273,0	-	-5,18
Bilanzsumme	29.314,5	30.560,7	-1.246,2	-4,08

[Die Berechnungen für die Abweichungen in € und % wurden mit den tatsächlichen Zahlen durchgeführt. Danach wurde auf T€ gerundet. Rundungsdifferenzen sind entstanden.]

Daten der Gewinn- und Verlustrechnung

	2014	2013	Abweichungen 2014 zu 2013	
	T€	T€	in T€	in %
Umsatzerlöse	3.070,2	2.829,7	240,5	8,50
+ Sonst. betriebliche Erträge	3,9	4,7	-0,8	-17,02
- Materialaufwand	165,7	100,8	64,9	64,38
- Abschreibungen	1.436,8	1.436,8	0,0	0,00
- Sonst. betriebliche Aufwendungen	211,3	244,6	-33,3	-13,61
+ Sonst. Zinsen und ähnliche Erträge	11,5	10,6	0,9	8,49
- Zinsen und ähnliche Aufwendungen	763,7	809,0	-45,3	-5,60
Ergebnis der gewöhnlichen Geschäftstätigkeit	508,3	253,8	254,5	100,28
- Steuern	91,0	54,9	36,1	65,76
Jahresüberschuss, -fehlbetrag	417,2	199,0	218,2	109,65
- Einstellung in Rücklage	20,9	1,5	19,4	1.293,33
- Belastung auf Kapitalkonten	0,0	168,0	-168,0	-100,00
- Gutschrift auf Verrechnungskonten	396,4	29,3	367,1	1.252,90
Bilanzgewinn/-verlust	0,0	0,0	0,0	0,00

[Die Berechnungen für die Abweichungen in € und % wurden mit den tatsächlichen Zahlen durchgeführt. Danach wurde auf T€ gerundet. Rundungsdifferenzen sind entstanden.]

Be-On eingetragene Genossenschaft

Allgemeine Angaben

Rechtsform : eingetragene Genossenschaft
Sitz : Weiden i.d.OPf.
Anschrift : Bernhard-Suttner-Straße 4
92637 Weiden
Gründung : 01.07.2010
Geschäftsjahr : Kalenderjahr

Gegenstand des Unternehmens

Errichtung und Unterhaltung von Anlagen zur Erzeugung regenerativer Energie, insbesondere Photovoltaikanlagen, sowie die Produktion und der Vertrieb regenerativer Energien, insbesondere Photovoltaik.

Beteiligungsverhältnisse

Ausgegebene Anteile	453	
Anteile Stadt Weiden i.d.OPf.	50	11,04 %

Besetzung der Organe (aktuell)

Vorstand: Roland Franz)
Martin Lang
Hubert Hösl

Aufsichtsrat: Kurt Seggewiß
Matthias Rösch (Vorsitzender)
Ralf Möhrle
Veit Wagner
Reinhold Wildenauer

Gesamtbezüge der Mitglieder der Geschäftsführung

Die Geschäftsführung erhielt keine Bezüge

Lage des Unternehmens (Stand: 31.12.2014)

Die Geschäftstätigkeit wurde im gesamten Geschäftsjahr ausgeübt. Die Liquidität der Genossenschaft war gegeben.

Daten der Bilanz

Aktiva	2014	2013	Abweichungen 2014 zu 2013	
	T€	T€	in T€	in %
Anlagevermögen:				
Sachanlagen	605,4	640,5	-35,1	-5,48
Umlaufvermögen:				
Forderungen u. sonst. Vermögensgegen.	5,8	0,3	5,5	1.833,33
Flüssige Mittel	63,0	124,8	-61,8	-49,52
Rechnungsabgrenzungsposten	2,1	2,4	-0,3	-12,50
Bilanzsumme	685,7	777,8	-92,1	-11,84

Passiva	2014	2013	Abweichungen 2014 zu 2013	
	T€	T€	in T€	in %
Eigenkapital:				
Gezeichnetes Kapital	438,7	434,9	3,8	0,87
Kapitalrücklage	0,2	7,4	-7,2	-97,30
Verlustvortrag	-1,8	-11,6	9,8	-84,48
Jahresüberschuss	13,3	8,9	4,4	49,44
Rückstellungen	7,6	4,0	3,6	90,00
Verbindlichkeiten	226,7	334,2	-107,5	-32,17
Bilanzsumme	685,7	777,8	-92,1	-11,84

[Die Berechnungen für die Abweichungen in € und % wurden mit den tatsächlichen Zahlen durchgeführt. Danach wurde auf T€ gerundet. Rundungsdifferenzen sind entstanden.]